京城日報
五月十九日（日）
夕刊
編輯兼發行人 兒島吉治
印刷人 小川三之介
京城府太平通一丁目
發行所 合資會社京城日報社

鮮產代表銘酒

三巴酒造合資會社醸

嬉れしい大同江

（河野本社特派員撮影）

五月の大同江は光る、綾羅島に若草がのさばれば牡丹臺からの眺めにうるほひをそへる、下流右手に平壌の街並み、鐵橋が眞一文字に『力』を見せる。目の前、乙密台にさん〳〵と強い陽が映ゆる。（上、赤外線寫眞）練光亭、大同門が古めかしいごあいさつを見せて水禽、畫舫らしい氣配が水面にゆらぐ、スーッと下つて來た畫舫、なにがなしに旅人の興趣をそゝる、畫舫のあるじは妓生か？哀調にじむ愁心歌をいとほしむ、もしそれ、こちらを向いてニコッと笑つたとしたら一幣と面白からうに…花はタンポポ、かつて楽浪の華やかであつた頃から、幾多の歌も描かれたであらう遺跡のほとりに咲き出でたタンポポ

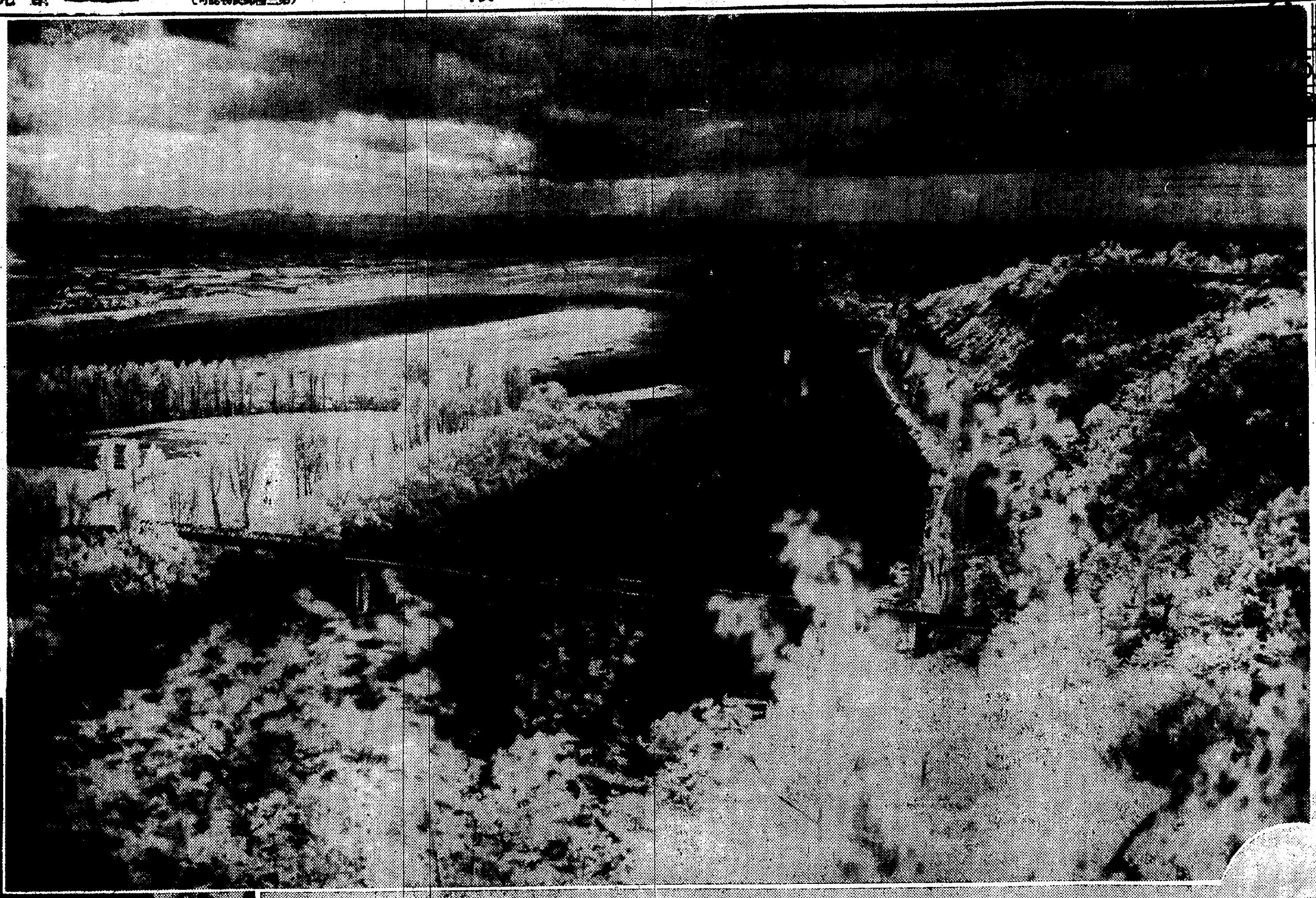

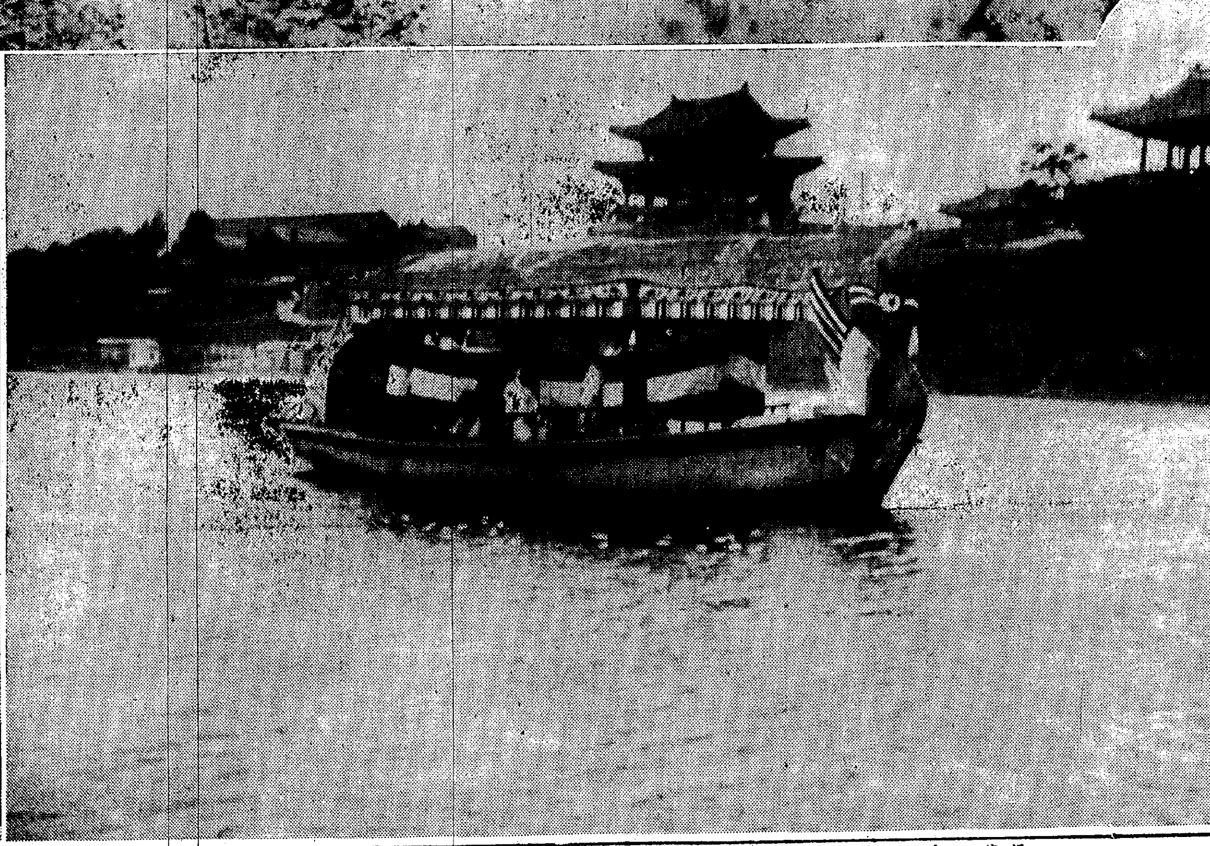

親鸞聖人（217）

吉川英治作
山村耕花畫

女人篇

霞（六）

やがて、一人が沈默を破つて、
「ちやあいつたい少僧都は、どこに櫂を濯いてゐるのか、怪しからぬ行狀ではないか。」
と口腹に學僧らしい罵詈をもらして云つた。
「さあ？それが分らぬて」
すると又他の一名が、
「なあに、一乘院に居ることは居るのさ。然し姿を見せないだけだ。何かよほどな悶へがあつて閉ぢ籠つたまゝ謹行してゐるといふ」
「やがて、僧正の位階にも上れる資格ができてゐるのぢやないか、何を不足に」
「いや、その榮位を捨て、遁化する心だといふ者がある。四王院の阿闍梨や、青蓮院の僧正などは、それで密かに、心配してゐるらしい」
「あの若さで遁化するなど……」
それは一體ほんとうか」
「青年時代には、お互ひに、一度は罹ふ病氣だよ。あまりに學問へ深入りして、學問のやみに囚はれると、結句、死が光明になつてしまふのだ」
「範宴は、そんな厭世家だつたかなあ」
「仁和寺の法橋や、南都の覺運僧都などへも、遺物を贈つたといふ位だから、嘘ではあるまい」
「では密行に入つたまゝ、ずつと、絶食でもしてゐるのか」
「噂を聞いて、幼少から彼を育た慈圓僧正が、たび〳〵使をのぼせて思ひとまるやうに苦言してゐるといふが、どうしても、死ぬ決意らしい」
「さうか……」と、人々は太い息をもらし合つて、
「それで、姿の見えない理が解けた。おたがひに學問もよい程にしておくんだなあ」
と――薪を枕にして寢そべつてゐた一人の僧が、
「あはゝゝ」
手を打つて哄笑した。
「お人良し！お馬鹿さん！君たちはおめでたい人間たちだ。尤も、これだから僧門は飯が食へるのだがね」
「誰だ、そんな惡陂の口眞似をする奴は」
振向いてみると、この山の學僧のあひだで提婆達多と綽名をして呼んでゐる亂暴者であつた。
「提婆、何を笑ふんだ」
「これが笑はずにゐられるか。範宴が遁化するつて。……はゝゝ、腸がよれる。なる程、密行はしてゐるだらう、然し、その密行がちがつてゐるんだ」
「ひどく惡口を云ふではないか」
人々は、提婆に對してむしろ反感をもつた。そんな顏つきに關はず提婆は笑ひやまず厚い唇をひるがへして云つた。
「でも、餘りに諸僧が、怪しき噂を信じてゐるから、その幼稚なのに憫笑をもらしたのだ」
「では、範宴は一體、何を大願として、そんな必死の行に籠つてゐるのか」
「知れてゐるぢやないか。戀だ！範宴だつて人間だよ、隠し女があるのだ！」
「えッ、女があるつて」
人々は大膽な放言に眼をみはつた。

虫よけの王
ホドヂン錠
專賣特許

良品の名聲天下に認めらる
効力 樟腦の十倍 ナフタリンの四百倍
匂ひと効目がよく樟腦やけの心配が絶對に無い
專賣特許の理想的防虫劑
毛皮や毛織物が流行し、洋裝が盛んに用ひられる今日虫よけにナフタリンや樟腦をお使ひになる事は餘りにも時代遅れです
衣類・毛皮の虫よけには信用と好評を以て名高きホドヂン錠を斷然御使ひなさいませ
定價 四十錠入 五十錢 二十錠入 三十錢 十六錠入 二十錢
値段は樟腦の半値以下
陸海軍御用工場
保土谷曹達株式會社 製造
釜山府本町 代理店 大矢和光堂藥局 電話七七四・六五四 振替京城二〇四九
理髮油やベンヂンでは駄目ですから衿あか取りにはホドヂン姉妹品衿元を必ず御使ひ下さい
衿元（エリモト）
ホドヂン本舗の高級ゑりあか取り
不思議に垢が落ちて生地を傷めない芳香性の衿垢取り
中瓶 四十錢 徳用瓶 六十五錢

國防力の一元性
財政上よりみたる捻出方法
わが國百年の大計を樹立
現下情勢に立脚して
內閣審議會に陸軍の決意

【東京電話】內閣審議會の機能とその運用に關しては、陸軍は未だ何等具體的希望を表明しないが、國家百年の大計樹立のためこれに賛意を表し、右運用が單なる內閣補强工作に終る場合を考慮して極めて愼重な態度を以て臨んでゐるが、審議會に附議さるゝ最初の議題として、國防と財政の調和に關する方針確立を最も有意義なりとしてゐる、併しながら國防と財政の調和を圖る上に於て、先づ根本的基礎となるべきことは內外の綜合的情勢より現下日本の立場及び右情勢に立脚して、來るべき時代に處する日本の使命を充分に認識する二點であるが、審議の議題として

一、國際情勢に基礎を置く國防力の不可缺的最少限度の軍備設置
一、國家財政上より見たる歲入增加新財源捻出方法
一、最少限度の國防力維持に必要なる經費の捻出手段檢討

等であり、勿論國防力の最少限度を決定するは陸海軍の專門的調査によつて決するのであるが、財源捻出方法は內閣審議會に諮問すべき重要なる議題であるとなし、之を機會に五相會議以來各方面の意見纏まらざりし躍進日本の進むべき百年の大計を決定すべく、陸軍の主張する國防力の一元性を明確にしたいと決意してゐる、なほ明年度豫算と審議會の關係については勿論一體となるべき見解をとつてゐるが、國防と財政の調和が强調されてゐる折柄、これが成行は明年度豫算編成にも重大なる影響を及ぼすべき可能性があるので、陸軍では近く明年度豫算は審議會の議題となるべき筋合のものにあらずとの意見を改めて政府に表示するものと察せられる

新黨樹立策動に政友會動かず
結束を固め策動者を除名か

【東京電話】政友會內の床次系殘留組と秋田氏との特殊關係及び總裁幹部に反感を懷く一派に對し、床次、內田、山崎各閣僚は過般來頻りに新黨樹立計畫の策動をなしてゐたが、事實は彼等の計畫通りに動かず黨內は案外平靜で、今

新黨の旗擧 げをなしても同志三、四十名程度に止まる情勢なるは明瞭であり、第一段の計畫は見事に蹉跌し、これが具體化を議會開會前まで延期してその間あらゆる手段を盡して黨內攪亂の策動を行ひ、出來るだけ同志の獲得に努力する方針に決定、目下種々の宣傳デマを飛ばしてゐる、最近鈴木總裁の引退說が流布されてゐるのも總てこれ等

一派の宣傳 から生れたもので、總裁自身は引退などの考へは毛頭なく、黨首腦部においても各長老間には寧ろこの際鈴木總裁を中心として黨の統制結束を圖らんとし、長老幹部等が自ら有力黨員間を訪ひ諒解に努めつゝある狀態で、總裁引退など思ひもよらず今後かゝる策動をなしてゐる事實判明したる場合は斷乎としてこれを除名し、黨規を嚴肅すべしとの論が漸次有力となりつゝあり、或はこれを機會に從來眼に餘る行動をとつて來た四、五名の首腦者を除名の血祭りに擧げるのではないかと見られてゐる

故ピ元帥の埋葬式

【クラコー(波蘭)十八日電通】ポーランド再興の元勳、故ピルスズキー元帥の遺骸埋葬式は、ポーランド歷代の帝王及歷史的英雄の陵廟たるクリストワーウエル古宮に於て、百二發の弔砲殷々として嚴かに行はれ、遺骸は土耳古戰爭の勇將と謳はれたロハン・ソビエスキー將軍の墓場と並び莊嚴裡に埋葬を終つた、この時波蘭の國民は三分間の默禱を捧げた

◇民政黨の急轉向◇
政民連繫を解消し積極的に政府支持
來るべき解散に備へて—第一黨に成る準備

【東京電話】民政黨は審議會の成立を機として急角度に與黨化し、殊に最近賴母木、櫻內、大麻の諸首腦部が內田總相を訪問し、今後の對策につき隔意なき意見の交換を行つた結果、兩者の間に完全なる諒解がついた模樣である、依つて民政黨としては今後積極的に政府支持を根本方針として、之に基き一切の計畫を樹立することゝなつた、即ち之が爲め政治上の問題として現れるに至つたのは第一に政民連繫の解消である、之については從來も議論があつたが、最近の

大勢 を制するに至つたので、首腦部も之に傾き、來る廿日午前十時より丸の內會館で開かるべき黨員懇談會席上町田總裁の演說中にもこれに言及し、政友會が審議會に入らぬ態度を遺憾として黨の態度を明かにし、之に基き二十一日の幹部會で更に協議する段取りである、第二には非政友勢力の聯盟である、これは將來の問題とは云へ來議會前までに床次、內田、秋田氏等を中心とする、新黨の旗擧げは必須と見られ、民政黨としては積極的に聯盟組織を促進する擧には出ないが、これを友黨として非政友聯盟を結成せんとする方針で、なほ國民同盟に對しては合同或は復歸を期待してゐる、かくして與黨對野黨の

區別 を判然せしめ、今秋の府縣會選擧に多數を制するは勿論、來春議會劈頭解散せしめて衆議院議員總選擧に百八十名乃至二百名を得て第一黨となり、名實共に政界の中心勢力として難局打開に當るべき決意の下に着々準備に取掛つてをり、民政黨として從來とかく煮えきらぬ態度を一擲して積極的に進取の方針を持つたことは政治上頗る注目されてゐる

日滿經濟協定案
廿二日新京で調印
南大使と謝大臣が

【新京十八日電通】日滿經濟部に運輸連絡に關する基本協定案は、この程日本側は樞府院、滿洲國側は參議府の御諮詢を經たので、廿二日新京に於て南大使と謝外交部大臣との間に於て正式調印が行はれることになつた

熙財政相 廿三日に入城

來る廿四日宇垣總督と日滿關稅協定の調印を行ふことになつた滿洲國財政部大臣熙洽は、廿三日午後二時五十分着列車で、隨行十三名と共に入城、朝鮮ホテルに宿泊の筈

諸研究續々と發表
けふの皮膚科泌尿科學會
夜は社會館で講演と映畫

第卅五回日本皮膚科學會(廿四回日本泌尿器科學會合同)第二日は十九日朝八時から城大醫學部第三講義室で開催、直ちに泌尿器科に入り、前回宿題の駒屋銀治、井上昇兩氏の『乳糜尿症』に關する報告あり、またこの追加として、北川(慶大)石渡(城大)小林(東大)大森(東大)氏等の發表あり、續いて同じく宿題淋病の治療決定に關し高木繁、本間富之助氏の研究發表ならびに同追加として佐谷(阪大)根岸(岡大)土屋(東大)の發表があつてのち、七十三題の研究が次々に發表されて同五時閉會した、なほ長谷川町社會館で京城府衞生課主催で既報の如く出席者中の權威を招き性病豫防について映畫と講演の夕を開く

イブセンイツク

伊國の遠征費 一億八千萬圓

【ローマ十八日電通】十八日下院の豫算審議に際し、政府側では過般東アフリカ遠征軍派遣に要する經費は四月末日までに六億二千リラ(邦貨約一億八千萬圓)の巨額に達した旨發表した

國境巡視が老女を足蹴
危篤に陷る

【新義州電話】新義州稅關の鐵橋出張所勤務の專賣局巡視韓承浚(二九)は十六日午北義州部金敬洞の母韓氏が對岸から砂糖一斤を持つて來たのを密輸だとて喧嘩し、遂に韓氏を足蹴にしたが、十七日韓氏は腹部の痛みに堪へず醫師の診斷をうけたところ腹膜炎と判り危篤に陷つたこと新義州署の知るところとなり、加害者は十八日午後新義州署に引致目下極秘に取調べ中

京城山手町で崖崩れ
死傷者二名出す
建築工事場の騷ぎ

十九日午前九時半頃京城大山手町二番地建築工事場で、突然崖くづれの爲め作業中の京城錦町一七金鍾成(二〇)はその下敷となつて即死、漢水町六九朴順根(五〇)は重傷を負ひ、直ちに京城府民病院にかつぎ込み應急手當中である

臨時競馬
二日目の成績

臨時競馬第二日午前中の成績は次の通り

◇一回木俱抽(一八〇〇米五頭立)1ジユウモンジ(池ノ平)二分五秒五分二2イトセ(畠中)頸2ナガト(池上)▲(單)九十三圓五十錢▲(複)1四十圓二十九圓

◇二回他俱抽(甲)一八〇〇米八頭1サイル(恒任)二分四秒五分三2ハルビーム(大久保)一馬身半3ジツギヨウ(池ノ平)一馬身(單)六十一圓九十錢(複)1卅四圓2卅六圓九十錢

◇三回新呼 一、八〇〇米五頭1アグランチトチカ(藤田)二分二秒2カンボタン(奥村)三馬身3アキリユウ(劍田)三馬身(單)二十五圓(複)1十八圓五十錢2二十圓九十錢

株式名義書換停止公告
當會社八昭和十年六月三日定時株主總會ヲ召集スルニ付本日ヨリ總會終了ノ日迄株式名義書換ヲ停止ス
昭和十年五月十八日
京城府崇仁洞一八一
朝鮮製絲株式會社

滿洲の保險統制
日本業者代表との協議結果
關東軍から發表

【新京十八日電通】關東軍發表 日本保險會社の滿洲に於る保險事業の統制については、從來調査考究中のところ、今回日本より各代表來京し夫々協議を開催して意見交換を行ひたる結果

一、生命保險に就ては日本生命保險協會代表矢野恒太外八名來京し、五月十五、六兩日に亘り保險及一般保險の諸問題、特に日滿合併の保險會社設立につき意見を交換し、その結果、滿洲における特殊事情を諒解し將來の方針につき各社協力することに意見一致した

二、損害保險にありては、日本火災保險會社代表委員二名外七名來京し、五月十七日各種保險の現狀に鑑みその統制監督につき意見交換を行ひたる結果、意見の一致を見たるを以て滿洲側に於て更に調査方法を決定することゝなつた

◇…けふから鮮展ひらく

蓋をあけた鮮展
早くも赤札!
好天氣に惠まれ入場者も多く
盛況でホクホクもの

第十四回鮮展の初日、十九日は日曜と好晴に惠まれてワンサと觀覽者が押しかけ、午前中は六百名を突破する盛況で、從來の初日には珍らしく今年の人氣は實に素晴らしい、午後二時頃折柄來城中の一條公爵ら貴族院議員の一行が觀覽するなど鮮展事務所は有卦に入つて大喜びである、場內を一巡すればさすがに人氣は洋畫に集まりつぎに東洋畫、工藝、彫刻などの順になるが、大衆人氣で、賣約關係者から見ると工藝が最も人氣を呼び既に左の五點には赤札が貼られてある

▲螺鈿漆器樹南蠻船の圖(淺川勝次)▲朝鮮カブト式灰落し(丸岡茂德)▲鶴高麗花瓶(杉光武右衞門)▲瓢形花瓶(權赤鼓)▲婦人落葉扇(金萬律)なほこの外特選級の數點にも賣約濟があり、鮮展事務當局はホクホクものである

世界最大の飛行機ゴルキー號衝突
墜落、四十八名慘死
ソ聯航空界の大損失
モスコー郊外で兩機とも粉碎す

【モスコー十八日電通】ソヴエート航空界の誇りである世界最大の陸上機マキシム・ゴルキー號は、十八日飛行中、他機と空中衝突を演じて墜落、大破し乘組員四十八名は機と運命を共にして慘死を遂げた

同機は空中よりのラヂオ放送設備を有し、總金屬製單葉全幅六十四メートル、最高時速二百三十八キロ、航續能力二千キロを有し、「アジト・プラン」と稱して專ら宣傳用に使用されてゐたもので、前年墜落した大飛行機KR號の代りとして建造されたもので、本年のメーデーに七百機の飛行隊の先頭に立つて、赤色廣場の觀兵式場において低空飛行しその偉容を誇り、その後屢々モスコーの上空に姿を現はしてゐたが、十四日モスコー廣場においてラヴアル佛外相にその偉容を示して驚嘆せしめたこともある

【モスコー十八日電通】マキシム・ゴルキー號の空中衝突は、モスコーより程遠からざる西郊外のレニングラードに通ずる國道上空で、折柄空中では數臺の驅逐機が盛んに高等飛行を練習中であつたが、そのうち一臺の二人乘偵察機が横轉、逆轉その他の放れ業を演じてをり、これが偶々ゴルキー號と正面より機翼を衝突し、兩機は空中にて火花の如く四散してモスコー西方郊外五百米の地點に壯絕な光焰を呈しつゝ墜落大破し、兩機ともに木端微塵に粉碎され、乘務員は全部慘死を遂げたものである

衝突の原因

【モスコー十八日電通】ゴルキー號の空中衝突は、十八日午前十一時のことで、衝突の相手たるブツーチン操縱士外一名搭乘する偵察機は七百米の高度に於て宙返り一回轉し、將に平[illegible]に戾らんとした際、ゴルキー號が疾風の如く迫つて來り、雙方の轉舵も間に合はずこの大慘事を惹起したものである

別府の遊覽飛行
不時着の際顚落す
同乘した警官一名即死し
淸水飛行士は危篤

【別府電話】日本航空輸送[illegible]所の別府、大阪間定期飛行機神風號は、十九日の日曜に別府遊覽飛行を試みるべく、午前十時半別府警察署の矢野保部長([illegible])及水上派出所の服部巡査兩氏と乘せ、淸水一等飛行士が操縱して別府上空を旋回してゐる際、機關に故障を生じ同五十分不時着水せんとした際、鶴水閣裏のテニスコートのネツトに引つかゝりもんどり打つて波止場に顚落、機體は大破し、搭乘者の矢野、服部兩氏は即死、淸水飛行士は人事不省に陷り手當中なるも生命危篤である

ス長官言明の太平洋境界問題
米海軍省釋明に努む

【ワシントン十八日聯合】海軍長官スワンソン長官は十五日新聞記者團と會見し、アメリカ海軍の大演習に關聯して日米兩國海軍は太平洋上百八十度の子午線をもつて境界線とすべきだ、とのべたことはアメリカ海軍部內でも非常な問題となり、右はスワンソン長官の明これ努めており、十九日海軍省當局は新聞記者團との定例會見後特に印刷物を配布し更に誤解なきやう釋明した

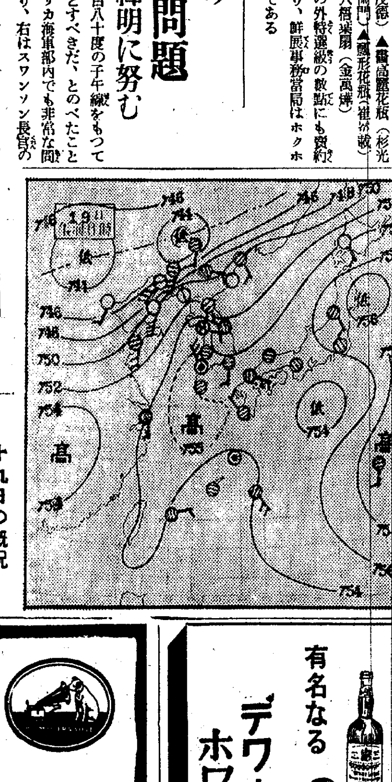

十九日の概況

北支那から滿洲沿海州にかけては低氣壓帶となり高氣壓は本邦の東方洋上から西方に延びて東支那海に及んでゐる天氣は北支那遼東半島及西鮮京仁地方に晴れてゐる外は滿洲朝鮮は曇の處多く、上海では微雨を催し、內地も一般に曇つてゐる、霧は北海道の太平洋岸及黃海の沿岸等に發生してゐる、鮮內の氣溫は平年に比し江陵、元山は三、四度高目であるが其他は一、二度の低目を示してゐる

あすの豫想

氣壓配置には大した變化なく北支那、滿洲方面に氣壓が低いから明日半島の天氣も曇りの處が多い

武藏山と笠置山ら來鮮
夏の鮮滿巡業

【東京電話】國技館夏場所十日目はカラリと晴れた日曜日午前中早くも滿員の盛況を示してゐる、なほ夏場所終了後四組に分れ、六月から地方巡業に出るが、一行の顏ぶれは本日左の如く協會から發表された

滿洲朝鮮地方 武藏山、新海、大邱山、綾ノ川、出羽ノ花、綾昇、笠置山一行

…人…

◇大淵嗣鑛理事 入城中十九日東上

あすの天氣(20)

地名	天氣
京城	曇晴一時
仁川	曇時々晴
釜山	南の風曇雨模樣
木浦	曇晴一時
平壤	南西の風曇曇一時
城津	南東の風曇
大邱	東の風曇
元山	南西の風曇小雨後晴

19日溫度 京城正午 20,6 昨日 最高21,6 最低10,6

仁川潮時(二十日)

	午前	午後	
滿潮	六、三〇	六、五五	[illegible]
干潮	〇、〇〇	〇、四〇	[illegible]

山の家に 海の家に
(J二の一〇號)
數々の音樂を實演そのまゝに樂しめるビクターの手提型は木製ホーンを用ひ豐かな音量藝術的な音響が得られ、輕量堅牢、その近代的な明るい外觀は特に皆樣の御趣味にかなつた最新式の手提型です!
ビクターのポータブル
J二の五B(高級品)五十五圓
J二の一〇(普及型)三十五圓

大英國 帝室御用品
有名なる デワー ホワイト レーベル ウヰスキー
總代理店 株式會社 カルノ商會 大連・横濱・東京・神戸
有名なる洋酒食料品店及デパートにあり
DEWAR'S The Famous "White Label"

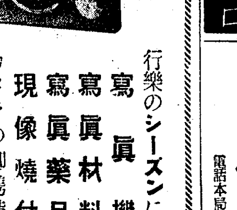
行樂のシーズンには カメラの御携帶を
寫眞機 寫眞材料 寫眞藥品 現像燒付
明時堂寫眞部 京城驛前 電本局四〇三四・四〇三五
時計類同樣月賦の御求めに應じます 御一報次第カタログ 月賦規定書差上げます

フヰルム 菊 キレーヂュー フロークム パンクロ

評判の美味 桃屋の花らつきょう 朝夕の食卓に 各食料品店酒店にあり 東京・京橋 桃屋發賣

普通傳染病病室完備 イケダ小兒內科病院 京城府南山町一丁目 電話本局二三四番 二〇〇〇番 池田勝三

全鮮有名百貨店食料品店にあり
こさずに飲める メーズンコーヒー
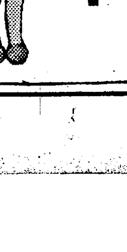

土産專門 京城本町 朝鮮館

仁川の府政を左右するあなたの尊き御一票にて最も適任者と認むる 代田繁治君 を當選させて下さい 仁川卸商組合有志 仁川有權者有志

せきどめ 吸入藥カンピロン

祝京城日報紙齡壹萬號

東京・京橋

片倉生命

有給社員招聘幹部に昇進の途あり本人履歴書持參來談を乞ふ

京城支社 京城府太平通り二丁目 支社長 江副猛

大邱支社 大邱府上町 支社長 深谷清隆

日本人の"常養素"

米の母

製造發賣元 片倉榮養化學研究所 片倉直人

見本カタログ御入用の方は京城府太平通片倉米穀肥料京城營業所へ御申越下さい

片倉製絲紡績株式會社

富國火災海上保險株式會社

本社・東京　京城出張所・京城府太平通二丁目九四（電話本局一二三八番）

片倉米穀肥料京城營業所

京城府太平通二丁目三九（電本五二六番）

新民謠 **躍進朝鮮**（上田忠男作詩江口夜詩作曲並編曲）

松平晃 合唱附 コロムビア・オーケストラ伴奏

一、ハア　ほこれ朝鮮　東と西を
むすぶ御國の
むすぶ御國の　いのち綱
ソレ　日本晴れだよ
意氣だ朝鮮その意氣だ

二、ハア　躍る鶴嘴　山嶺の光り
ハツパ　どんと來りや
ハツパ　どんと來りや　黃金なだれ
ソレ　日本晴れだよ
意氣だ朝鮮その意氣だ

三、ハア　空を蔽ふ煙　響くはハンマー
唄は荷役の
唄は荷役の港ぶし
ソレ　日本晴れだよ
意氣だ朝鮮その意氣だ

四、ハア　なんの玄海　翔けるは鷲よ
染めた日の丸
染めた日の丸朝鮮號
ソレ　日本晴れだよ
意氣だ朝鮮その意氣だ

新民謠 **白頭しぐれ**（上田忠男作詩大村能章作曲並編曲）

赤坂小梅 三味線 美榮 三代吉・喜 洋樂器・鳴物入

一、嶺の白雪や一刷けしぐれ
戀の山徑　九十九曲りに
匂へ雪椿　紅つゝじ

二、つらや別れに白頭颪
三里草原　空とぶ鳥も
離れまいとて啼き交す

三、どうせ鴨綠江涙で送りや
千羽鴉も・吹雪の中よ
戀し彼も影ばかり

（鴨綠江は別名アリナレとも云ひます）

世界一コロムビア蓄音器・世界一コロムビア蓄音器

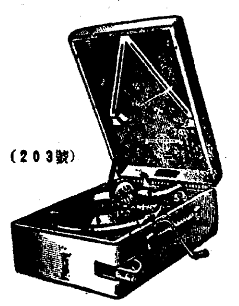

（203號）

コロムビア蓄音器・第二〇三號手提型
定價 三十五圓也（ソト）
月賦扱 申込金五圓 殘金六ヶ月拂ヒノコト
キヤビネツトは色レザークロース新考案なる針入れを照し十二吋盤レコードの演奏可能にして輕便でわづか七斤海に山に御旅行の御用品には手帶で丈夫な此の蓄音器に限ります
寸法幅三〇ミリ奥行三八ミリ

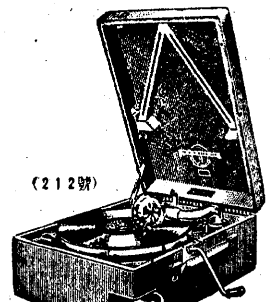

（212號）

コロムビア蓄音器・第二一二・二一三號手提型
定價 [illegible]十五圓也（ソヘ）
月賦扱 申込金五圓也 殘金五十圓ヲ八ヶ月拂ヒ
二重モーター附きの手提蓄音器にして此の優麗なポータブルの外面は何れもキヤビネツトは金色フロンド色レザークロース十吋盤も三面演奏可能にして寸法幅二〇センチ奥行四一センチ九・二吋

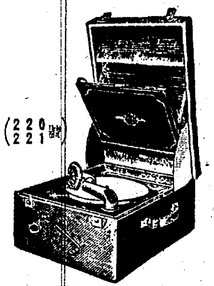

（220 221號）

コロムビア蓄音器
第二二〇・二二一號手提型
定價 七十五圓也（ソホ）
月賦扱 申込金十圓也 殘金六十五圓ヲ八ヶ月拂ヒ
キヤビネツト
二二〇號オリーブ色レザークロース
二二一號ブロンズ色レザークロース

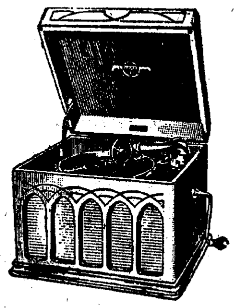

コロムビア蓄音器第四五一號
定價金四十五圓也
月賦扱 申込金五圓也
殘金四十圓ヲ八ヶ月拂ノコト
世界一コロムビア會社の製品蓄音器にして此の展價一家一に必ず此の蓄音器を御購めひ
まず十吋回轉盤・十六號サウンドボツクス寸法

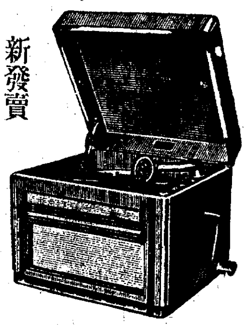

新發賣

コロムビア蓄音器・第四〇六號箱型
定價 六十圓也（ソイ）
月賦扱 申込金十圓
殘金五十圓ヲ八ヶ月拂ノコト
美しき意匠の外裝澄んだ快い音響 精巧なる機構 性能なるON九號サウンドボツクス
寸法盤回轉時二十吋

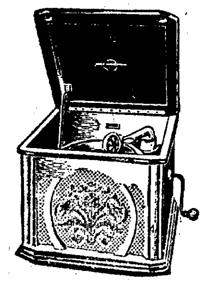

コロムビア蓄音器
第一一六號箱型
定價 八十圓也（ソハ）
月賦扱最初申込金十圓
殘金七十圓ヲ八ヶ月拂ヒノコト
御座敷…及洋室用として理想的な
高級二重スプリング
二十吋ターンテーブル

コロムビア・レコード・蓄音器 長期月賦販賣

（月賦規定御申込次第呈上）

（寫眞說明）

明時堂レコード試聽室　明時堂レコード部

京城驛前

明時堂

電話本局
四三〇四 時計部
四三〇五 寫眞部
二四四四 蓄音器部

蓄音器の最高水準を指す最新鋭器!!

完璧の性能を備へたコ器は更に構成美の極致を凝らせる外装と伴ふて何れの洋室にも家庭にも調和する必需品であります

金屬製（クローム）鍍金加工

第一二七號 八〇圓
第一二七號E 一〇〇圓
（第一二七號Eは電氣モーター）

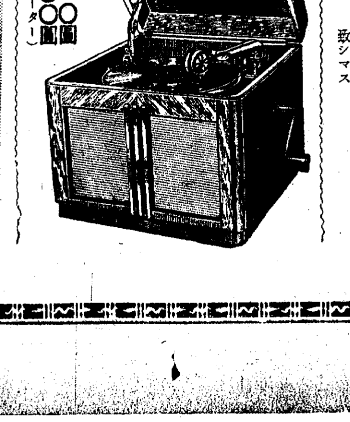

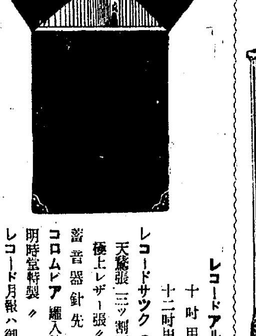

レコードアルバム
十吋用 一打入 二、五〇
十二吋用 一打入 三、五〇
レコードサツク（地方送料一ヶ六〇錢）
天鵞絨 三ツ割三打入 三、五〇（ソツ）
極上レザー張 〃 〃 二、〇〇（ソネ）
蓄音器針先
コロムビア 罐入針 二百本入 .五〇錢
明時堂特製 〃 〃 .三〇錢
レコード月報ハ御申越シ次第即時御送リ致シマス

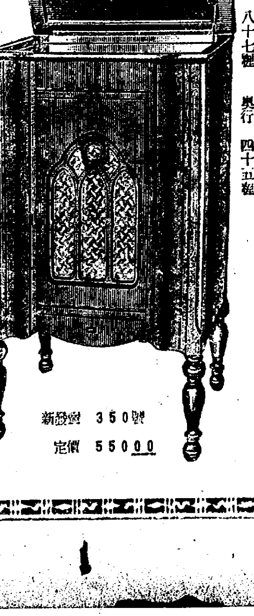

コロムビア電氣蓄音器
高サ 八十七糎　奥行 四十五糎
（御一報次第詳細カタログ呈上）

新發賣 350號
定價 550.00

府電の經營方針
直接買電計畫に邁進の一方 火力發電も調べる

【平壤】平壤府では朝鮮送電から直接買電と方針を定めこれに邁進すると同時に火力發電の調査も行つてゐるが右調査は內地の實例等を參考に發する必要あり實査には多少時日を要するであらう、なほ發電機は一萬キロ以下で十分でありコストは豫備機を据ゑつけるか否か無煙炭の價格の如何等で非常に相違がある、豫備機を据ゑつけ七圓以下の無煙炭を使用するとすれば大體キロ一錢二厘から一錢五厘程度で十分發電し得る見込みである

自動車檢査

【黃海】郡では二十八日自動車定期檢査を擧行

牡丹臺の名門倒壞
若葉映える勝景中に亭立 雅趣を添ふ由緒の府尹衙門 白晝粉碎の大椿事

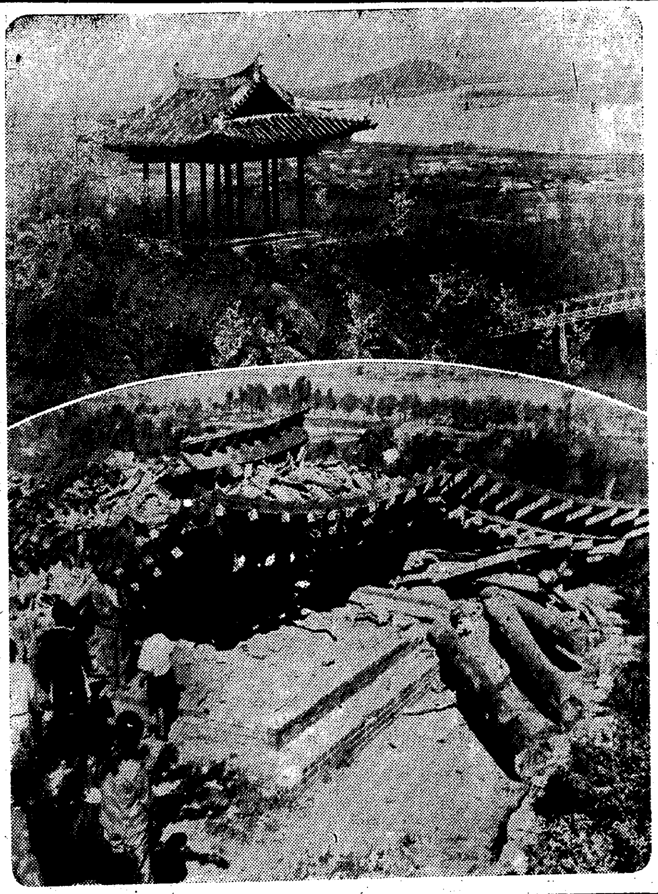

【平壤】牡丹臺淸流碧の絕壁新綠の松林中に亭立して天下の勝景に雅趣を加へてゐた府尹衙門が十八日午後三時廿分頃一大音響と共に倒壞、殆んど原型を留めぬまでに粉碎されたが幸に遊覽客に被害はなかつた平壤府では平壤署員立會の下に直ちに善後策を考究中である、倒壞した府尹衙門は平壤名所の一つで李朝時代の建築物だが、四間に三間ばかりの純朝鮮式樓門で昭和三年松井府尹時代大同郡廳前から茲に移したものである(寫眞は倒壞現場(圓內)は倒壞前の府尹衙門)

御下問に答へ道內實情を奏上
內地地方長官會議に出席の安武知事の感激談

【平壤】安武平南知事は李忠南、湯村咸南兩知事と共に內務省知事會議に出席を命ぜられ出張中、十八日午後二時四十五分平壤着列車で家族同伴歸任した、夫人や令孃は初の平壤入りとて驛頭は道廳關係の各夫人や婦人團體の代表者など婦人連の出迎へ多かつた、往訪の記者に語る

地方長官會議の中心となつたのはどうしても地方更生運動であつて各省を通じ精神的にも經濟的にも農漁村の更生を計り國民精神を更に明るく强く振興せしめるといふことであつた、各主務大臣以下當局においても極めて熱心に說明をされ、府縣知事側も眞劍なる意見の開陳等があつて、多少事情の異なる點はあつても我々の道政の上に參考となるものが甚だ多かつた、大體の狀況は總督府に立ちより報告して來たが殊に恐懼感激に堪へなかつたことは會議の第一日畏くも御賜餐の光榮に浴し各府縣並に外地の事情をいとも御熱心に御聽取遊ばされ其の間地方の實狀に關し詳細なる御下問に相成り地方長官一同は恐懼感激致した、本道の實狀についても健實に向上しつゝあること、農山漁村更生運動が着々進步しつゝあること又特殊の好條件により平壤地方が大いに産業興隆の機運にあることを奏上申上げた

軍隊利用の不德漢
四人組捕る

【大邱】軍旗祭を利用し聯隊の命であると稱し露店商人から使用料を徵收した不屆きな四人組が軍都大邱に現れ憲兵分隊で取調べ中であつたが、身柄不拘束のまゝ去る十四日大邱地方檢事局に送局され目下係檢事の手で取調べを受けてゐる、一味は大鳳町五八一勞働者張俊伊(三三)同五八二農千仁號(四〇)同千代田町三四大工金福龍(三七)同堅町一五三勞働者權萬石(四七)で張千の兩名は例年大邱八十聯隊軍旗祭當日軍用空地に露店商人が開業することを知り使用料を徵收して一儲けしようと計畫中を去る三月廿日金福龍、權萬石に唆けられ茲に四名共謀して露店一軒から五圓の使用料を徵收、分配することを約し當る四月十八日の軍旗祭に營內前で開店した大邱堅町飲食店金芳九外廿名より『軍用地內に露店を出す者に對して使用料を徵收するよう聯隊から依賴された』と詐稱し五圓宛要求したが『それは高い』といはれたので廿錢乃至三圓の合計十七圓を騙取し飲食に供したもので、去る五日大邱憲兵分隊員が查察中探知去る八日一齊檢擧を行ひ軍部を利用した詐欺漢の全貌が判明したものである

反物泥捕る

【淸州】邑內本町三丁目忠一商店に去る十七日午前二時頃何者かが侵入し反物數十點(時價二百餘圓)を窃取逃走した事件あり、淸州署では元同店の店員李甲鉉(二七)を容疑者として行方を嚴探中同日午後石橋町の某家に潜伏してゐるところを難なく逮捕した、なほ贓品は隣家の緣の下に隱してあつたのを取戻した

開發鑛業事務所燒く
火藥庫無事

【大邱】十八日慶北警察部保安課に達した情報によれば十七日午前三時十五分盈德郡知品面開發鑛業會社(文明琦氏鑛山)事務所から發火し同四時半事務所を全燒して鎭火した、損害一千四百五十圓、原因は漏電、なほ現地から約一丁離れた箇所に火藥倉庫一棟あり、延火を懸念されたが幸ひ無事なるを得た

土壇場の逐鹿戰

釜山は混亂の極
當落の見極め全くわからず 殺氣立つた各陣營

【釜山】混亂に混亂を重ねる釜山府議選擧は廿一日の選擧期日を餘すところあと二日となり選擧狀勢は四十八候補の力戰によつて全く豫想を許さず坂田文吉、西條利八上杉古太郎、山田惣七郎氏などの府會宿老を除く殘餘の立候補者は同縣人會、同業關係、その他の因緣を辿つて誘引運動に全力を注ぎ立遲れの觀ある瓦電會社の倉地氏と、荒木候補の如きは今や必死の力戰苦鬪に全力をあげて奮鬪し、是れが爲めに釜、矢坂、飯田各派に相當の影響を投じ此の波紋が那邊まで及ぶかに注目されつゝあるが府民の向背は大體して俸給生活者と商工團體、小商工業者の四方面に區別され、一部町內有力者の指導のみでは全く豫期されぬ實狀にあるので四十八候補の意氣込みも異常の緊張味を示し形勢は第三者の逆睹をゆるされぬ有樣である

百廿五票で當選は確實
最高は二百七十票

【釜山】釜山府民の注目となつた府會議員選擧にあたり有權者總數七四九六名內譯內地人五、六四八名朝鮮人一、八四八名(十七日現在數字)の獲得が那邊まで成功するか興味の中心となりつゝあるが昭和六年度に於ける選擧の實數は三十三名の議席爭奪に對し投票六六六二票棄權五三六票、最高二五〇票最低一二七票にて一一五票の水野儀一氏が惜敗した記錄があり前回に比して本年の總改選は當選圈內最低百二十五票最高二七〇票と觀測され今や猛烈なる爭奪戰が府內各所にて演ぜられてゐる

有權者增加
釜山は七千四百九十名

六六二票が投票され棄權數は僅か五三六票で好成績をあげた、今年度有權者は內地人五、六四八名、朝鮮人一、八四八名合計七、四九六名と決定し前回の改選期日昭和六年度同期に比して二九八名の有權者增となり膨脹釜山の實力を示す

仁川は一名不足
不眞面目な元老連非難

【仁川】愈々最後のゴールを明後日に控へこゝ仁川の逐鹿戰線は元老連の狩出戰術功を奏して今村、大石兩氏を押出し內地人側十八名を數へるに到つたがなほこれに吳淞谷、原源吉、今井富三、古川文道、稻垣玉三郎の諸氏の中二、三の出馬を勸誘したがいづれも尻込みして物にならず朝鮮人側の十二名を加へて漸く定員に達したと見えたが金容奎氏に代つて推された宋炳斗氏が十八日夜九時屆け出と同時に取消をするが如き醜態を演じ再び未定員(一名缺)となつて當落を明後日に控へてをると云ふのに全く氣乘薄となつてしまつた、これは一ヶ月間の運動期間を與へてあるに拘はらず投票日を三、四日に控へた直前に名乘り出るといつた元老連の不眞面目から起つたものと府民間に非難の聲が高い

江景も四名超過
安光氏辭退

【江景】邑議逐鹿戰は十五日宮崎勝一、伊賀倭治、廣瀨健次郎の三氏立候補し、安光尙一氏が立候補を辭退して內地人七名朝鮮人八名の定員超過四名となつた

無理押しで面目を保持
岩崎氏の再出馬で やつと定員に達す

【光州電話】邑逐鹿戰は頗る閑散で定員十四名に對し相變らず十三名の立候補のまゝゴールに入るのではないかとみられてゐたが、かゝる無風無競爭の選戰は新興光州の面目にもかゝはるとの意見が有識者に擡頭し十八日午後三時邑事務所に集合協議の結果、勸說を固持してゐた現議員岩崎朝一氏を無理矢理再出馬させることゝなり直ちに谷口氏はじめ八候補推薦で屆出をした、これでやつと十四名の定員に達した

全く風なし
五百藏氏出馬して 裡里はやつと定員

【裡里】邑議戰は依然氣乘薄で十七日までの立候補者は內地人五名朝鮮人六名で定員の十二名にはなほ一名不足してゐたところ勇退を傳へられてゐた五百藏直樹氏(現)が斷然立候補を宣言し茲に辛じて定員に達するを得たが全くの無風狀態で戶別訪問も文書戰もなくただ辻々に立看板が淋しく並んでゐるに過ぎない立候補者の顏觸れ左の通り

請負業田中米三郞(新)質屋業吉田松太郞(舊)農場支配人靑田竹治(舊)金物商江田住繁(新)醬油釀造業新井久一(前)質屋業五百藏直樹(舊)會社員崔昌模(新)書士李東錫(新)會社員裵憲(舊)農業金大熙(新)農業林東夏(新)

因に選擧立會人は左の四氏に決定した

井上安一、平山作次郞、朴東熙、安容熙

高興は十五名出馬

【高興】面議戰は既報の通り定員十名のところ十五名立候補し最後の白兵戰を展開してゐる、立候補者氏名左の通り

鈴木嘉七、朴琪炫、小林角次郞、前田勝治、手鍊春市、西濱榮三郞、植園太助、金菁洪、朴八峰、金相律、金國炫、申祗雨、申午休、姑蘇里、柳

松汀里は二名超過

【松汀里】混戰を豫想された面議戰は十七日市部と農區との協定なり農區から松尾二三氏、大田角藏氏、市部から松井芳之助氏、木村千藏氏を推薦こゝに鄭福朝(舊)洪禹鎭(新)李斗星(新)朴夏慶(元)朴夏免(舊)金炳在(舊)任秉鉉(新)淺野保之(舊)川崎良造(新)磯淺寅男(新)松尾二三(新)大田角藏(新)松井芳之助(舊)木村千藏(舊)の內鮮人七名宛十四名が立候補して定員に二名超過となり俄然戰線は緊張し各候補者運動員は必死の運動を續けてゐるが右の內淺野、川崎、松井、鄭の四氏は高點爭ひ松尾、大田、金任の諸氏は相當苦戰と見られてゐる

俄然活況
沈靜を破る 兩氏の出馬

【大田】邑議逐鹿戰は十八日朝に至り土木建築協會を背景に桑原照雄氏が斷然として立候補を聲明し午後には愛市熱に燃ゆる野木林造氏が農民團に推されて堂々と駒を陣頭に進め茲に初めて十四名が轡を並べて逐鹿戰場に乘り出した

永同も激戰

【永同】面議逐鹿戰は定員十二名に對し十八日現在立候補者は內地人三名、朝鮮人十三名、計十六名の四名超過で未曾有の激戰を演じてゐる

浦項は一名超過

【浦項】邑議戰は朴允余が死亡したので定員十二名に內地人側七名朝鮮人側六名で一名の超過となり高點爭ひを演じてゐる

色めく大川
內地側出揃ふ

【大川】逐鹿界は十六日に至り內地人側立候補者四名の出馬が決定十七日正午之が立候補屆けをなすに至つたので定員十二名の椅子をめぐる候補者は內地人側四名、朝鮮人側十二名となり四名の超過を見るに及び戰況は俄然一變して混戰狀態となり朝鮮人側有權者百〇八名內地人側有權者四十二名計百五十名に向つて猛烈な逐鹿の火蓋を切るに至つた尙十七日現在の立候補者の顏觸れ左の通り

◇內地人側▲福本榮松(新)▲阿形宇之次郞(元)▲竹中廣市(前)▲龍野幸三郞(新)

◇朝鮮人側▲李翼珪(新)▲李泰熙(新)▲孫炳俊(新)▲李俊珪(新)▲鄭道成(前)▲金在鶴(新)▲李聖範(元)▲黃直周(新)▲申重湜(前)▲田裕國(新)▲鄭鳳燮(前)▲李俊雨(前)

立候補の入替り
金堤郡下の政戰尖銳化

【金堤】郡內に於ける邑面議總選擧は時日切迫と共に金堤邑を初め各面とも定員超過で有權者の爭奪猛烈を極めて居る、白鷗、進鳳兩面は定員十二名に對し十六名の立候補あり、定員十名の月村面は十六名白山面十五、扶梁面十七名、萬頃面十三名、孔德面十八名、靑蝦面十四名、金溝面十八名といに立候補狀態である、金堤邑議戰定員二名超過したが六日午後二時豫て噂の人東洋水利組合出納役木下牛盛氏が辭退したゝめ組合では長富理事以下幹部連の緊急協議により折角邑民有力者の推薦を無にしがたく同校士長千原陸三氏を立候補に決定し堂々出馬を宣しさらに邑內一、二丁目より內地人側一名の立候補が推されつゝあるが、未だ決定されない

◇內地人側 ▲野崎秀喜(現)▲千原陸三(新)▲吉原佐一郎(新)▲金子保一(現)▲渡戶元梅太郎(現)▲吉丸與作(新)▲原田吉次(新)

◇朝鮮人側 ▲金昌鎬(新)▲朴淵(現)▲羅瑛鉉(新)▲李寅鎬(現)▲金詳基(新)▲洪鋼萬(現)▲趙在敦(現)

超員は二名
安州郡面議戰

【安州】郡內各面々協議員立候補は十七日現在に於て尙定員に達せず閑散な狀態にある安州邑は定員十二名立候補十三名、新安州面定員十二名に九名、大尼面定員十名に十三名、立石面十二名に十一名、龍花面十名に七名、雲谷面十名に十名、東面十名に八名で、大尼面が三名と安州邑の一名が各超過になつてゐるばかりである

古賀聯隊長以下廿七英靈を祀る
騎兵第二十七聯隊の忠魂社 莊嚴な鎭座祭執行

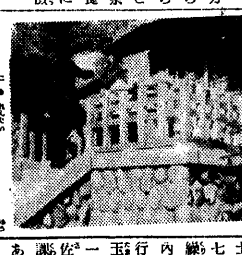

【羅南】古賀聯隊長以下二十七勇士の靈を合祀した羅南騎兵第二十七聯隊の忠魂鎭座祭は豫定を一日繰あげて十七日午前八時半から營內新道營の木の香も高い神殿で執行、中村聯隊長の祭文朗讀につぎ玉串奉獻、社前に整列の聯隊將兵一同の遙拜、柳下參謀長、野尻大佐、野方土木出張所長、松岡警務課長、將校婦人その他來賓の參拜あり莊嚴裡に滯りなく祭事を終了引續き忠魂碑前で慰靈祭を執行、九時半除幕した(寫眞は中村聯隊長の祭文朗讀)

時計屋に怪盜
陳列窓を破り 十四箇を窃取

【平壤】府內水玉里時計商鄭覺朝方のウインドを破りクローム時計十四個價格百八十圓餘を窃取されてゐるのを十八日朝に至り發見、直ちに屆け出たので所轄平壤署では目下犯人嚴探中

講演の夕

【釜山】釜山敎化聯盟主催のもとに今回大谷大學敎授稻葉含雄氏の來釜を機として二十日午後八時第一小學校で左記演題のもとに講演會を開く

▲演題 心田開發の第一聲 前大谷大學敎授 稻葉含雄氏

大竹知事巡視

【寧邊】大竹平北知事は十六日午前八時博川發、途中檜山洞指導部落を視察十時半寧邊着、直に郡廳で官民有志に接見、少憩後邑內官公署を巡視四時より當地名山藥山を探勝、七時半より公會堂の歡迎宴に參席、頗る盛會裡に九時散會、十七日は午前八時發途中梅里面細羊洞養蠶狀況と蠶種飼育等を視察の上午後二時發列車にて歸任の豫定

人の動き

▲早瀨黃海道高等課長 十六日安岳へ

▲原大邱覆審法院長 二十一日群山支廳の事務檢閱

演藝案內

團成社 鍾路三丁目停留所前北角 電光九五
五月二十日より 毎日三回 午前十一時半 午後二時七時半
R・K・O・ラヂオ超特作日本版 ジョン・クロムウエル監督
痴人の愛(生の絆) レスリー・ハワード ベティ・デーヴイス主演
愛慾の多角型燦と輝く藝術の精華篇!
人氣正に最高潮 二週續映斷行! 樂聖シュベルトが彩る悲戀の詠嘆!
未完成交響樂
大朝世界ニュース漫畫五篇
(次週公開) 羅馬太平記、恐怖城 (突然入荷近日獨占封切) 黑鯨亭、カイロの結婚、私と女王樣、コンチネンタル、島、模倣の人生、怪人マブセ博士、小牧師、キャラバン、女優ナナ

京龍館 松竹共營 練兵町 電龍三一
二十日より三日間 大松竹キネマが一年に一度全能力を發揮して斯界に贈る超豪華金字塔! 大松竹劇壇浦田下加茂右太プロ樂劇部大合同大作品
企劃白井松次郎 同大谷竹次郎 同白井新太郎 同城戶四郎 同井上東正 錄音土橋武夫 製作顧問大森痴雪 舞台裝置吉川觀方 作曲指揮鳳尻清八 原作脚色監督衣笠貞之助 邦樂指揮杵屋正一郎 撮影杉山公平 同望月太津吉 洋樂日本交響樂團 阪東壽三郎 市川右太衞門 林長二郎主演
オールトーキー **忠臣藏** 前後篇二十卷の大繪卷 映畫界創始以來の超豪華オールスターキャスト

大正館 封切 P・C・L 櫻井町 電本二一
五月二十日より短特別公開 巨篇炸烈絕對好評の大衆番組 特別サービス階下十錢均一
大都映畫社超特作時代映畫 原作脚色…玉江龍二 監督 大伴龍三 阿部九州男 木下石榮主演 **放浪旗本仁義**
パラマウント超特作日本版 名匠フランク・ボザーギ監督 ゲーリイ・クーパー・ハレン・ヘイス・アドルフ・マンジュー主演 **戰場よさらば**
全歐洲に戰禍の先禮を與へて砲煙下の嘆聲十字火を絡び祖國に盡くす將兵の永遠に消えざる戰場よさらばの鐘の音のひゞき
大都超特作現代猛闘大活劇 鳥人ハヤブサヒデト主演映畫 **曉の超特急**
街のギャング團を向に廻わして鳥人ハヤブサヒデト得意の鐵腕は亂れ飛ぶ正義の戰言胸に輝く熱血のほとばしり
次週(二十三日)より ○花婿の寢言 ○鈴木新內
風間宗六 岡讓二 中村吉松 高田浩吉 高堂國典 阪東好太郎 結城一郎 上山草人 山林十九二 岩田祐吉 島田嘉七 藤野秀夫

中央館 新興キネマ專門封切 電本二〇四
十八日特別大公開 牛島映畫ファン待望の『貞操問答』續篇『都會の卷』引續き諸彥に捧ぐる淚の巨篇! 新興キネマ特別提供 入江プロ第二回オール・トーキー 大阪毎日東京日日連載 原作 菊池寬 監督 鈴木重吉 錄音 富士發聲フイルム社
貞操問答(續篇) 都會の卷 入江たか子主演
新興キネマ時代劇部超特作 原作山內英三 監督 押本七之輔 安中草三
美劍士 大谷日出夫主演 **流れ雲椋名峠**
パラマウント超發級日本版 原作 キーン・タンプスン 監督 レオ・マツケリイ
ヒヨツトコ六人組 珍優總出演
(晝間)十二時三十分より (夜間)六時三十分より

松竹座 松竹直營 黃金町 電本二〇三
十九日堂々封切 待望の竹の豪華版! 遂に來る! 堂々公開さる
滿目初夏に放つ超大作 原作吉屋信子女史 脚色齋藤良輔 監督佐々木恒次郎 撮影杉本正次郎
八雲理惠子 竹內良一 高杉早苗 奈良眞養 飯田蝶子 藤野秀夫共演
オール・トーキー サウンド版 **愛情の價値**
松竹キネマ特作提供 右太プロ超特作映畫 陣出達男原作『富士』所謂中川信夫監督作品 市川右太衞門主演 清水次郎長誕生百二十年記念映畫 オールサウンド版 **東海の顏役**
南光明 白石明子 武井龍三 貴志洋子 高堂國典オールスター
松竹キネマ超特作 日活戰線三十週年記念映畫 オールトーキー版 と耳から激へる非常時讀本 **極東戰線一萬里**
トーキーまんが ◎フエリツクスのピクニック ◎太公望
次週 左ちわ仁義は賑く・まんが

演藝館 京城本町三丁目 電本三三三
五月十六日より 更新躍進せる浪曲劇の花形揃ひ
桂憲一郎 外男女優合同大一座
御待ち兼ねを願ひましたおなじみの桂憲一郎一黨が愈々當る十六日より開演致しお目新しき藝題を取揃へ熱心と大車輪で相勤めますどうぞお早く 每夕五時半開場
藝題 歌舞伎 南波の福松 六場 浪曲劇 信州柴指山の仇討 二場 大連續 切狂言
入場料 大衆格 特等五十錢 一等三十錢

浪花館 洋畫專門 明治町 電本一三〇
十五日より待望裡に堂々大公開 凡百の映畫と隔絕した獨自の境地を行く天才クレールが貳年目に送る巨篇の獨占封切! クレールの喜劇ファンクの『山』の話題は今や此の貳篇に集る!
上映順
一、獨シネアリアンツ超特作日本版 監督アーノルド・ファンク 主演ゼップ・リスト **モンブランの王者** アルプス連峰中の巨峰モンブランに人間の力を嘲笑するモンブラン征服それは『永遠の夢』に終るであらうか? 山岳映畫の世界的權威ファンクの最大の傑作
二、佛パテー・ナタン超特作日本版 監督ルネ・クレール 主演マックス・デアリイ ルネ・サンシール **最後の億萬長者**

朝日座 京城本町五丁目 電本二〇六
十五日より 東西合同大歌舞伎 成駒屋 **中村翫尾** 大一座
古今未曾有の名優故中村雁治郎の娘婿鶴西梨園の花形林長二郎中村扇雀松竹下加茂の花形林長二郎の義兄弟尾上人も知る故大成駒屋の一黨を引連れ東京大名題小紅屋市川市十郎澤村宗三郎東西合併大歌舞伎にて故中村雁治郎追悼興行として五月の佳日より初日御見得
一、伽羅先代萩 二、川中島輝虎配膳 三、三の替り狂言 三、心中天の網島紙屋治兵衛 四、菅原傳授手習鑑 五、三十三間堂棟木の由來

喜樂館 日活直營 京城本町 電本三〇五
每夕正五時開演 御觀覽料 特等一圓八十錢 壹等一圓三十錢 貳等五十錢 參等三十錢
十五日より特別公開 薫風のエクランに王者の如く君臨し全篇悉く珠玉の連亘たる音樂映畫の最高峰 獨逸シネアリアンツ超特作全發聲日本版
演出カール・エーアリッヒ 原案ワルター・ライシュ 監督ウイリー・フォルスト 作曲フランツ・シューベルト
未完成交響樂
十九世期の初期の維納に珠玉の樣な名曲をまきちらした樂聖シューベルトしかし、この樂聖が、その唯一生涯を如何に寂しく歩み、その唯一度の戀を如何に悲しく經驗しなければならなかつたか……
日活時代劇特作 八森重芳第一回監督作品 市川正二郎 鈴村京子主演 **武士道うらおもて**
日活時代劇オールトーキー **沓掛時次郎** 海江田讓二 酒井米子主演

皮膚泌尿花柳病
醫學博士 渡邊晉
京城黃金町入口 日本生命裏
診察 十二時半マデ及ビ夕刻

京城日報
朝夕刊共八頁
朝刊

六月號いよいよ發賣
大人氣のコドモノトモつき

主婦之友
別冊大附録

夏の婦人服と子供服の作り方

全部実物大の型紙つき 新型五十六種の仕立方

新型赤坊用夏服の型紙つき仕立方 「可愛らしくて衛生的な赤ちゃん用の新型發表」
新型女兒用夏服の型紙つき仕立方 「可愛い盛りのお嬢様方の新型を特に澤山發表」
新型男兒用夏服の型紙つき仕立方 「活潑な坊ちゃん方の新型洋服を特に澤山發表」
新型女學生用夏服の型紙つき仕立方 「輕快でスマートな女學生用新型で大評判です」
新型婦人用夏服の型紙つき仕立方 「今夏の流行を支配する最新型ばかりで大評判」

全部型紙つきですからお子様方にも自由に裁てます。縫方の説明は特に念入りに詳しく發表しました。一流の先生方が一年がゝりで考案した新型揃ひで雑誌界空前の豪華附録だと大評判です。

裁縫用巻尺贈呈

鯨尺とメートル、曲尺とインチを對照した新考案の洋裁專用巻尺を一本づゝ無代贈呈。

雑誌界未曾有の大計畫断行で空前の大評判です。賣り切れとならぬうちぜひ大至急にお求めを願ひます。

美しき尼君 村雲尼公と生活を語る 吉屋信子
「春深き京都の僧院に美しき尼公を訪問した吉屋信子先生の會見記で大評判です」

薄倖な子の上に咲く人情の花 里子の村を探訪する記
「生活難やら家庭の事情から里子にやられてゐる可哀さうな子供たちを神奈川縣の里子の村に探訪した特種記事。里子と里親の世にも美しく涙ぐましき人情哀話」

桑野通子嬢 新スターの認められた苦心

寶塚人氣花形舞臺寫眞集
東西レヴユウの双璧葦原邦子の男装舞踊とターキーの水兵日記が素晴しい大評判です
ターキーの水兵日記（中野実）

▲小崎一門の家庭圓満座談會 「小崎弘道先生御一族の家庭座談會」 山田わか
▲現代の花嫁さんの守るべき大切な心得 「現代の花嫁さんに必ず守つて頂きたい心得を諸先生方が發表」
▲臺灣の蕃人の家庭生活探訪畫報 「蕃人の生活ぶりを詳細に探訪した特別大畫報」

女中さんの貞操を護れ 「女中さんの貞操は果して護られてゐるか。女中さんも奥様方も必讀すべき重大記事」

▲派出看護婦さんばかりの座談會 「白衣の天使、派出看護婦さんが生活の裏表を語つて大評判」
▲八百屋さんと魚屋さんが内幕を語る 「商賣の内幕やら上手な買ひ方の秘訣を思ひきつて公開」
▲不具の子供が一人前の働き手となつた經驗 「一本脚の娘が一人前の洋裁家になつた苦心談」

長篇小説 虹の故郷（牧逸馬） 「良人に捨てられ愛兒を奪はれた哀れな妻が…」
長篇小説 人妻椿（小島政二郎） 大熱狂の小説
長篇小説 眞實一路（山本有三） 大文豪の入神の力作
長篇小説 白梅紅梅（林不忘） 「円下左膳の作者が心魂を打ち込んだ素晴らしい操作で大評判です」
繪畫小説 女軍突撃隊（中野實・田中比左良）
繪畫小説 選手の母（竹田敏彦）
晴しい大評判です

人相と手相で男女の相性を知る方法 畫報 「男女の相性を手相と人相で誰方にも直ぐ判斷できる方法を美しい畫報式で發表。」

慢性婦人病の養生法 「婦人病に一番恐ろしい梅雨が來ました。根本的に治る養生法を醫學博士が家庭で出來る養生法を公開して大評判」
胃腸病を家庭で治した經驗 「八年來の胃腸病を全治された婦人の體驗」
消化不良児が助った經驗 「瀕死の消化不良児を助けた母様の實驗二種の發表で大評判」

▲新案の名古屋帶の仕立方 「經濟で恰好のよい新工夫の仕立方で大人氣です」
▲おやつ向の美味しい洋菓子の作方 「この外六月の献立料理、野菜の漬物の仕方を發表」
▲食通の旦那様が作った美味しい料理 「小説家の里見弴氏、漫畫家の岡本一平氏外三氏の發表で大人氣」

寶石入り幸運の指輪千箇贈呈（ハガキ一本で出來る大懸賞）

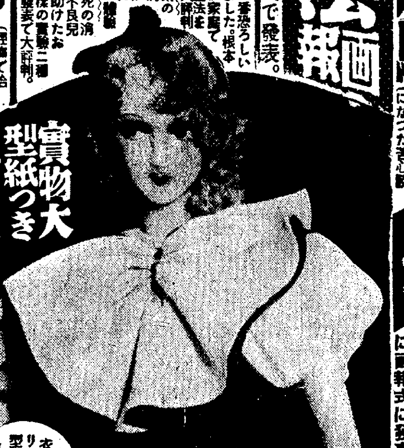

實物大型紙つき フランス人形の作方 中原淳一
「大傑作「綴衣の乙女」の作り方を實物大の型紙つきで發表したので又も大評判」

夏の婦人服のスマートな着附畫報

▲蓄膿症必治の名灸公開 「早きは二週間、難症でも百日で全治する秘法」
「夏の婦人服の正しいスマートな着附の仕方を下着から順々に畫報式に發表して大評判」
▲茶の湯上達の秘訣畫報 「武者小路千家家元の千宗守先生の上達法」

空巣ねらひの豫防法 「空巣ねらひはどうしたら豫防できるか。入られたときはどうするか。留守を預る奥様方にぜひ御覧を願ひたい新判記事です。警視廳の浦川課長の發表。」

六十五銭 送料十銭
東京神田 振替東京一八〇
主婦之友社

日支提携工作
實現性のある經濟、文化的握手
廣田外相愈よ乘り出す
大使昇格で親善に拍車

【東京電話】去る議會に於ける廣田外相の對支不侵略、不脅威聲明によつて、日支外交關係は漸次軌道に乘りつゝあるが、今回の大使昇格によつて更に親善工作に拍車をかけるものと豫期されてゐたが、外相は愈よ日支提携の具體化に乘出すことになり、目下頻りにその成案調整を急いでゐる、而して日支兩國の全面的提携は積極に於て支那が滿洲國を承認しなければその解決を期し得ないが、かゝる政治的根本問題は當面の問題として解決困難なるため、先づ比較的實現性のある經濟的提携を以て日支關係の正常化を圖るを急務とし、左の諸點につき腹案を練つてゐるもの如くである、即ち

一、舊債整理問題 昨年來民間當事者により整理された舊債は一億圓に上り相當の成績を擧げてゐるが、日本の對支借款は今なほ六七億圓程度の殘額があるので、外務省の斡旋によりその整理を促進する

一、滿支通商協定問題 現在滿支貿易は全部海港を經由し、國境貿易は禁止同樣狀態にあるから滿支間に協定を締結し、滿洲國の對支貿易を振興せしむると、若し支那が滿支間に直接協定を希望せぬ場合は、北支軍事協定に倣ひ軍事協定として關東軍と國民政府當局間に協定を結ぶやう勸說すること

一、通貨統制問題 支那の自力更生は幣制の改革如何に懸つてゐるので幣制改革の目的を達成せしむるため助力すること、之がためには中央銀行に紙幣發行權を行使せしめ、殖勢補助としてクレヂットを設定する、而してクレヂットの額は二億圓程度を適當とし英米佛が應諾すれば共同クレヂットを設けること

一、日支通商評議會設置問題、日支間の經濟提携を圖るため日支實業家間の連絡を緊密にする必要があるので大阪、上海に日支通商評議會を設置すること

新黨總裁誰れ
岡田首相を擁立運動
副總裁には床次氏を擔ぐ

【東京電話】內閣審議會組織を契機として表面化した新黨樹立運動は政友會內部の反總裁系團體の動搖擴大と共に愈よ興味を引くに至つたが、新黨總裁に何人を擁立するかは政界注視の的となつてゐるが、最近岡田現首相こそ最適任者として一部にその擁立運動が起るに至り、新黨運動の將來に更に大なる波紋が投ぜられんとしてゐる即ち、岡田首相の擁立理由は首相が政黨更生運動に對する實行的理解者たると共に、田中、齋藤兩內閣時代からの閣僚として政黨の內部情勢に通曉してをり且現內閣の組閣當に審議會組織に對し岡田首相が執つた態度から見て新黨總裁には岡田首相を措いて他に適任者なしとし又實際問題として政權を握る岡田首相の下に於て新黨を結成してこそ最も大なる收獲を得るものとの見解からで、床次遞相を副總裁に控へしめんといふのであるが、この岡田擁立運動の表面化は民政黨の反對を眞向から受けること明瞭であるだけにその成行は頗る興味がある

衆議院 各派の勢力

【東京電話】床次、內田、山崎三相は內審入りをした望月、秋田の諸氏なども政友會の內部に働きかけて新黨を樹立すべく準備工作を進めてゐると傳へられてゐるが、十九日現在の衆議院各派の勢力は左の如くで、內審入りをして政友會を除名された望月圭介氏は衆議院事務局にはまだ政友會となつてをり、今後その勢力がどう變るか興味をもつて見られてゐる

政友會二六〇▲民政黨一一八▲國民同盟三〇▲第一控室二五▲無所屬三▲缺員三〇

金子預金部長入城

大藏省預金部長金子隆三氏は十九日午後七時廿五分途中まで出迎へた色部鮮銀理事と共に入城、植野殖銀理事邸に入つた、本府と打合せ後鮮內の預金部融通狀況を調査する筈である

胡滿標局長 きのふ來朝す

【神戸電話】滿洲國實業部商標局長胡瑞氏は夫人同伴十九日午前神戸入港の商船吉林丸で來朝、一週間滯在し東京、大阪、京都、廣島等を見物朝鮮經由歸滿の筈

拳闘大試合！
凄い組合せ決定す
愈々廿二日の夜京城運動場

KOカバレロ、梁道允、橋本淑、フランクマリナオ、團友之（本名は沈相昱）ジョー哲（本名趙炳喆）各選手諸君に、審判臼田金太郎氏、監督川島信氏ら東都より多數の一流を迎へて、半島ファンの渇望に應へる空前の國際拳闘試合は愈よファンの熱狂的拍手裡に二十二日と期日は迫つた、既に全選手役員は入城それ〲猛練習を行つてゐるが、當日の取組は次の通り決つた、なほ觀覽は當日測つた正確な數字を試合前報告する

ダブルメインイヴェント
八回戰
橋本淑（帝拳）
（ノックアウト・カバレロ（比人）

八回戰
梁道允（第一）
（フランクマリナオ（比人）

セミファイナル 六回戰
朴容萬（京拳）
（洪駿杓（オリンピック）

スペシャルエンターテーナー 六回戰
團友之 本名 沈相昱（第一）
ジョー哲 本名 趙炳喆（滿松）

プレリミナリー 四回戰
（孫允瑞（オリンピック）徐漢榮（京拳）
（金龍均（オリンピック）李龍鎬（京拳）
（金光喜（オリンピック）趙四石（京拳）
（金英植（オリンピック）李老馬（元鮮滿）

本社の北九州視察團（本社紙齡一萬號記念）

籤引で見學金的を射止めた一等當籤者二十三名の北九州旅行團は、川島本社販賣部員引率の下に十九日午後三時五分京城驛發列車で出發した、驛頭は兒島本社支配人、本社員其他旅行團の家族など賑やかな見送りがあつた、一行は廿六日歸城の筈（寫眞は京城驛で）

滿洲國から 郵政視察團 きのふ入城

訪日途上にある滿洲國郵政職員日本郵政見學團一行、團長ハルビン郵政管理局道外郵便局長李儒林氏ら十三名は、奉天郵政管理局電政處長羽根田久一、ハルビン郵政管理局監察處長戸倉勝人氏らと共に十九日午後二時五十分入城、三重旅館に投宿した、廿日本府、遞信局その他を見學午後十時五分發內地に向ふ筈

銀行團動靜

金剛山探勝中のシンジゲート銀行團一行は二十日夜九時半京城驛着の豫定を同六時十分着に變更した

咸南に農村學校
歸鮮した湯村知事談

全國地方長官會議に列席のため東上中であつた湯村咸南知事は、十九日午後三時廿分入城、本町ホテルに投宿、廿日午後三時五十分發の貴族院議員一行と同車して歸任の筈である、同知事は滿島驛下の六郡農學校及び國民高等學校を視察して來たが次の如く語る

今度咸南に農民學校を新設する豫定で既に豫算も決定してゐるので歸任後具體化する筈であるが、短期講習生のものにするか二ケ年位の學校組織にするか、研究の上決定したい、いづれにしても農村振興策に迫力をつけるものとして優秀なものを設立する考へである

わが訪伯使節團、民間側と會談す
日伯交易を力說

【リオ・デ・ジャネイロ十八日電通】十七日バルガス大統領と會見した我訪伯經濟使節團は、今後各方面のブラジル民間團體と會談し、兩國經濟關係の促進を圖ることになつてゐるが、團長平生釟三郎氏は十八日ブラジル新聞記者團に對し左の如く所見を披瀝した

最近日本とブラジルの貿易は追々增加したとは云へ大局から見ればまだ〳〵問題にならない、思ふに、この主なる原因は兩國が互に相手國に對する認識を缺いてゐる爲である、日本は工業國として世界最大の原料品生產國たるブラジルと益々通商關係を增進したいと思つてゐる、例へば最近異常な躍進振りを示してゐるブラジル棉花と日本の工業生產品との交易などは多分に見込みがあると思ふ

國際スポーツ愛の華
西川君とブ孃が婚約

【東京電話】國際スポーツに咲いた愛の華……それは去る一月來朝した銀盤の女王ブルガー孃（二〇）と日本青年西川眞吉君（三〇）である、西川君は眞珠王御木本幸吉氏の孫で慶應大學に學び陸上とスケートの選手、卒業後御木本氏の店に入りロンドン支店詰となつて勤務してゐたが、去年の夏一時歸朝を命ぜられ東京本店詰めとして銀座の店に働いてゐた、偶々ブルガー孃の招聘に對しスポーツ界の先輩として特にブルガー孃係となり何くれと世話をやいてゐたが、彼の行屆いた親切な世話がスポーツを通してブルガー孃の感謝となり更に進展して二人とも愛し合ふやうになつた、かくて大阪で彼女が妙技を揮つた時、西川君は日曜日を利用して下阪し敢然意中を打ちあけた、ブルガー孃にも異存はないが彼女は廿一人娘一人の仲なので一應母の許しを乞ふことになり、歸國の上正式に母の許しを受け、茲に二人の結婚談は圓滿に進展することになつた

監視の賊を殺し
拉致者七名還る
一名は殺され一名は行方不明

【間島十九日發聯合】明月溝〇〇守備隊入報によれば、十九日午後四時東安洞奧地に出動中の明月溝〇〇守備隊は、京圖線襲擊の被拉致者中日本人登幸、田代猛、相場妙子、池田豐政、山城七次、朝鮮人金信泰、劉某の七名を救出した、右は登幸氏が監視中の賊を殺して脫出し、賊の所在をわが軍に告げたもので、佐藤太四郎氏は七日上芝良三氏は十三日殺され、勝谷勘一氏は行方不明である

砲彈型飛行機 快速新記錄出す
一時間餘で三六〇哩

【ロスアンゼルス十八日發電通】アメリカ飛行家ヴァンス・プザース氏は砲彈型飛行機に急送貨物を積み十八日サンフランシスコ、ロスアンゼルス間三百六十餘哩を僅かに一時間十一分五十六秒で突破して新記錄を作つた

京城府議 戰線鳥瞰（終）
亂闘旬餘にわたる 聖戰清算の日
金權候補の暗に警戒嚴重

京城選擧戰もラストインニングに入つて候補者も運動員も血眼となつて有權者の獲得に全力を擧げ、十六本の黑鼠から逃れんともがき苦しんでゐる、公僕たると又辛いかなである、餘り激戰のため中には「當選の榮冠」に目が眩んで廿日間に亘る正攻法を抛つて選擧にはつきものとされてゐる金權候補に變節した不心得漢が數名飛出したといふ噂さが各選擧事務所を賑ひ、眞面目な候補者を困らしてゐるので、京畿道高等課では中村高等課長指揮のもとに廿、廿一の兩日に亘つて私服刑事隊を總動員して選擧違犯防止の警戒線を張ることになつてゐる、龍山も龍山草分けの大村、秋山、櫻崎三議員が今回から思出深い議員生活からアデューするので、永らく培つた三氏の地盤を中心に新舊十二名の候補者が「喰ふか喰はれるか」の捨身戰法を續けてゐる

愈よ あす！

三坂通りはまとまつて七百票もあり、これを繞つて從五位勳三等陸軍大佐大野史郎氏（五〇）をはじめ內田鯤五郎（四〇）桂基實（四〇）兩氏が鎬を削つてゐる大野氏は龍山騎兵聯隊長退役後は三坂通りの町總代として町內の面倒を見てゐる人であるから三坂通大部分の有權者は同氏を押し、府會淨化を叫ばれてゐる現在、府民も大野氏に議席を與へることを望んでゐる樣だ、吉野町一丁目を根據地に三坂通や府內各所に轉戰してゐる、內田鯤五郎氏も運動員が各所〳〵に飛んでゐるので番狂せがない限り大野候補と共に相當な得點で當選するであらう

◇

三坂通りから旗擧げした「人の道教團」の御大桂基實氏は「人の道」の信者及び關係者の五百票を背景に議席を狙つてゐるが信者方面でも桂氏に應援せずば字義通りの人の道に叛くといつた調子で御かけての投票もあるのでこの人も當選圈內に在る人

龍山方面の有權者は最後まで腹を見せない人が多いらしい、このため第一次選擧の時分は龍山關係の竹內、鹿任、瀬戸、越川、韓萬熙の四氏が枕をならべて討死、その內竹內氏だけが他に選擧違犯者が現れて幸運が降つて來たのである、今度は苦闘戰とあつて瀬戸多平氏（七〇）は元町、越川島吉氏（六〇）は三坂通、鹿任榮八氏（六〇）は漢江通りといつた具合にそれ〴〵地盤を守つて有力候補者に喰ひ下つて行く捨身戰法を用ひ、これが比較的有權者に同情を呼んでゐるので、廿一日の狩り出し如何で當落の運命を決めるであらう

一ケ月に亘る戰ひで漢江通りから青葉、彌生、元町、大島の各町を生命線とする候補者の地盤はいろ〳〵なデマや運動ブローカーが暗躍して、毒ガス攻めに逢つた西部戰線の如く無殘、無統制狀態となつてゐる、この最中に漢江通りを足場として再度出馬した竹內菊太郎氏（六〇）と青葉町から打つて出た成松綠氏（五〇）の苦戰は氣の毒な程成松候補には大分無人會有志、竹內候補には新漢商組合の有力者が押してゐるが、樂觀は絕對に許せない位置にある、人の選擧圈にも後援者がいろ〳〵あつて桂基實氏と爭つてゐる現議員青總治氏（四〇）を擔いでゐるが氏は根據地を元町に置いてゐる

立候補も第一番に届け、有權者を往診して投票有無の脈を引き選擧上手な國手青先生と云はれてゐるからドタン場の手違ひがなければ相當好い成績で當選出來るであらう

勇敢に戰つてゐるのが漢江通りの現議員石原憲一氏（六〇）と大島町の同じく近藤秋次郎氏（五〇）がある、四方から切り崩しに來る政敵を拂ひ除け、堅實な方法で浮き票を集めてゐる二氏とも府會には無くてはならぬ人であるから、二氏を擔つぐ人々も龍山發展のため是非議席を與へたいと頑張つてゐるから最低二百五、六十票位は集るであらう

去る六日、殿りに名乘りを上げた漢江通の古川敬介氏（五〇）は元龍山驛長として龍山驛に勤務してゐた關係上、地元は勿論、鐵道局方面に同情者があると云はれてゐるが鐵道局票は各候補者が血眼で狙つてゐるから細心の警戒は必要、でも同氏は『逆時の穫に穀雨あれ』『鐵あれ』の心境で、運動を續けてゐるから、運動員の策戰を誤らなければ逆時の穫に當選の花が咲くであらう

◇

內地人四十一名の立候補に對して朝鮮人側では二十三名であるが現在の議席十八名から見ればどうしても五名の落選者が出ることになつてゐる、それだけ激戰を惹はせるものがある大體のところ現議員の候補者が有力視され、殊に曹秉相氏（五〇）、李升雨氏（五〇）、梁在昶氏（五〇）、朴漢鎬氏（四〇）、洪必求氏（四〇）の諸氏は府會における態度も良くバックも好いので新人朴勝成氏（六〇）と共に當選確實に入られてゐる、李弘鍾氏（四〇）、尹宇植氏（四〇）、劉承復氏（五〇）、朴璿明氏（五〇）の現議員諸氏も有權者との立場が除々に好轉してゐるから最後の五分間で明暗二筋道が決る譯である、前回の落選組の運動家である、韓萬熙（五〇）、韓相龍（五〇）、金應純（五〇）、沈鑣澤（五〇）、金容澤の五氏が切實な後援戰を續け、それに事業關係から內地人側の援護もあるので、議席の色どりが相當塗りかへられるであらう、初陣の芮興洙（五〇）、朴容濟（四〇）、安翰根（四〇）、金洪泰（四〇）、梁在璣（四〇）、鄭濮（四〇）、楊潤植（四〇）の諸氏も相當の地盤と軍資金を用意したとは云へ、新人の悲しさ最後まで苦戰は免れぬであらう（終）

中等校庭球選手權
徽文高普が優勝 裵裕孝、金漢興組

朝鮮學生軟式庭球聯盟主催、本社後援、全鮮中等學校選手權大會は十九日午前九時から龍山鐵道コートに開催、西鮮高普蹴球部長の挨拶後前年度優勝者（新義州高普組）優勝旗を返還し、全鮮百廿四名、六十二組の熱戰が展開されたが、徽文高普の裵裕孝、金漢興組が今年度の選手權を獲得した

準決勝戰
徽文（關炳琉 崔炳甫）一―四 東中（李基用 安芳善）
徽文（裵裕孝 金漢興）四―三 龍中（吉井 森上）

決勝戰
徽文（裵裕孝 金漢興）四―三 東中（李基用 安芳善）

7―2 殖銀 府廳に再勝

京城實業聯盟野球リーグ、殖銀對府廳第二回戰は十九日午後一時廿七分から京城球場に擧行、七アルハー對二で殖銀再勝す府廳先攻審判（球）柳（壘）白石、中村三氏

府廳	0	0	0	0	0	2	0	0	0	2
殖銀	1	0	3	0	1	2	0	0	A	7

▲試合時間二時間八分▲二壘打 保田、崔▲併殺 殖銀二府廳一▲遞球 崔三 佐藤一

6―5 遞信 京電に雪辱

京電對遞信第二回戰は引續き午後三時四十分から京城球場に開始、審判（球）鵜（壘）兒玉、高原三氏

遞信	0	0	0	3	2	0	0	0	1	6
京電	0	1	0	1	0	0	3	0	0	5

▲試合時間二時間十二分▲二壘打 平山、越智▲遞球 京電三▲遞球 吉賀一

10―0 京商大捷す 對京師戰

京城中等野球春季リーグ京商對京師戰は十九日午後一時から龍山球場で開始、京師先攻、岡本正の本壘打等あつて京商の猛襲續く十アルハー對零で大捷す、球審戸上、壘審菅賀兩氏、閉戰二時四十五分

京師	0	0	0	0	0	0	0	0	0	0
京商	1	0	2	0	1	3	0	3	A	10

▲本壘打 岡本正▲三壘打 岡本正▲二壘打 岡本宣二▲遞球 中島 國頭

11―8 善隣商勝つ 對京工戰

引續き京工對善隣戰は午後四時から善隣の先攻で開始、球審戸上、壘審菅賀、双方打擊戰を展開し、結局十一對八で京工敗退した

善隣	1	0	2	2	1	0	5	0	0	11
京工	4	0	0	0	1	0	1	0	2	8

▲三壘打 田中、富田、松本、海江田▲二壘打 武田、庄司▲併殺 善隣二▲遞球 佐友一

4―2 法政勝つ 對明大戰

【東京電話】明法一回戰は十九日午後三時二十五分から宮武、森、片桐、森田四氏審判、法政先攻で開始、結局四對二で法政勝つ、閉戰五時三十分、バッテリー法政鶴田、伊藤▲明大、宮井、山脇

法	0	0	0	0	0	4	0	0	0	4
明	0	1	0	0	1	0	0	0	0	2

11―5 慶應一勝 對帝大戰

【東京電話】六大學野球リーグ戰慶應對帝大第一回戰は十九日午後零時卅分から神宮球場で蜂田（球）伊丹、關口、天知（壘）四氏審判の下に慶應先攻で開始、十一對五で慶應一勝、閉戰二時四十五分

帝大	0	0	3	0	0	0	1	1	0	5
慶應	0	3	0	0	2	0	0	3	3	11

東京大相撲
十日目の勝負

伊達花（ひねり）射水川
三熊山（押し出し）大浪
太刀若（戻き出し）綾若
楯甲（より切り）玉の海
大八洲（より切り）綾華山
笠置山（押し出し）筑波嶺
駒の里（より切り）松前山
海光山（つき出し）和歌島
磐石（より倒し）豐の浦
富の山（つきおとし）防長山
番神山（つき出し）九州山
綾昇（下手投げ）土州山
旭川（出しなげ）綾川
双葉山（突き出し）出羽湊
能代潟（つき出し）鏡岩
巴潟（押し出し）出羽花
新海（突き出し）幡瀬川
大汐（より切り）高登
武藏山（下手投げ）清水川
玉錦（すくひ投げ）男女川

大相撲千秋樂取組

打出六時五分

綾若―大浪、楯甲―射水川、伊達花―玉の海、筑波嶺―和歌山、松前山―大八洲、九州山―駒の里、磐石―笠置山、能代潟―海光山、出羽湊―双葉山、旭川―番神山、綾昇―富の山、出羽花―大浪、高登―鏡岩、男女川―清水川、武藏山―玉錦

けふのお天氣

西よりの風、薄曇り後晴

日東紅茶 NITTOH BLACK TEA 發賣元 三井物產株式會社

日本一おいしい 海苔佃煮 江戸の華
美味で安價で滋養、豊富
江戸の家に今日はたちけり海苔の味

東京日本橋 柳屋特製
販賣店 各地有名食料品店にあり

ドンコ帳簿
特許開閉裝置・超多綴式・角背表紙 用紙差替自在・綴穴の切れない
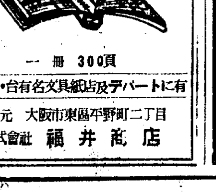
一冊 300頁
內鮮・滿・台有名文具紙店及デパートに有
發賣元 大阪市東區平野町二丁目 株式會社 福井商店

かぜねつ頭痛に最もヨクキク キナピリン
特長 服み易き丸劑にて胃腸を害せず 心臟を強めかぜねつ頭痛を治す
定價 20 30 50 1,00 2,00 各藥店にあり 本舖 高橋盛大堂

自動車問答
初心者に運轉手免許試驗の及第を責任保證の爲本書は全國試驗官の問題を一見氷解せしむ●東京府田無町●東京自動車學校出版部

萬年筆用 インキハワグナー

夜のギヤング 南京虫

株式名義書換停止公告
來ル六月一日ヨリ定時株主總會終了ノ日迄株式名義書換ヲ停止ス
昭和十年五月 東亞煙草株式會社

株式名義書換停止公告
六月一日ヨリ定時株主總會終了ノ日迄株式名義書換ヲ停止可致候
昭和十年五月 朝鮮麥酒株式會社

京日案內

助手採用 希望者は履歷書に修業見本自己寫眞を添へて至急御申越し下さい 大邱府龍岡町九 垣金寫眞館

皇漢藥 御小賣 藥用植物賣入 京城黃金町三丁目一七三番地 新營業所 式見藥店 振替京城三七二一・電本九三八番

軍用犬・獵犬 神戸市岩屋北町 灘驛下（警察犬）田丸獵犬訓練所

社員 招聘 希望者は履歷書持參來社の事面談の上採否決定す、但し內鮮人何れも可 京城鐘路一丁目六六 實業時報社

產婆 內務省免許 京城本町五丁目三四ノ一 電話本局一二八七番

仕立 婦人子供服洋服 履歷書及寫眞を添へ送付のこと 深川吳服店

貸家 東大門外電車通り 京城府昌信洞 三興洋服店

寫眞 機械寫眞品共高價買入 京城武橋町 電話光化門一八三

貸事務所 二階建住宅 京城運動場北側 朝鮮產業貿易株式會社 電話本局二三八八番

刀劍 軍刀各種格安分讓す 京城本町 京城府 時計店

電話 高價買入 京城孝子洞五二ノ二 京城電話仲買店 電光二九七八番

醫師 內科或は小兒科醫局勤務者を招聘す 仁川仲町 川口病院

金融 動産、貸金、手形、代金等 京城府若草町一〇六 三榮商會

恩給 低利即時立替 京城府初音町一四四 電話本局二二六三番 西村商會

特別案內

貸間 食堂、浴場の設備あり 京城府 旅館部 電話光化門四四六番

アパート 同 二三四番

はい毒專門 和田醫院

父正七位勳六等山本幸四郎儀 養生叶はず…… 葬儀の儀は… 昭和十年五月十六日 嗣子 山本貞夫 親族一同

口に甘い
百薬の長

蜂ブドー酒

健康

食前の一杯
血と肉をつくる

10—36

ライオン歯磨大懸賞

五十萬人様當選

御應募は一刻でもお早いに限ります。
此の際健康と幸運とをお掴み下さい。

課題

左の文字を組合せて、ライオン歯磨世界一と云ふことを表はす標語にして下さい。

イ	ン	ガ	ラ
カ	イ	ハ	キ
ー	セ	オ	ミ

特等

(イ) 空の旅行券（長距離）　日本航空輸送株式會社

(ロ) 金側腕時計（十八金 製り入型）　服部時計店製

(ハ) ベビー・パール寫眞機　六櫻社製（オプター六・三玉付）

(ニ) 本眞珠金指環（十八金 彫刻入）　御木本眞珠店製

(ホ) 富士號子供用自轉車（廿吋）　日米商店製

(ヘ) 特製 振袖人形（ガラス蓋付桐箱入 一尺四寸丈）　吉徳商店製
フランス人形（二尺五寸丈）　上村露子氏作

…七百名様…（各品壹百名宛）

壹等　イロ合計 貳千名

(イ) 一等入場券　一流劇場八月興行　但し東京大阪御在住の方々へ

(ロ) クローム側腕時計　服部時計店製
又は 美術置時計　東洋時計株式會社製

貳等 高級インクスタンド　七千名様

三等 ペン字入實用辭典　五萬名様

四等 潤製ライオン歯磨（特製罐入）　十八萬名様

五等 ライオン洗濯石鹸（普及型）　ライオン石鹸株式會社製　二十六萬三百名様

ライオン歯磨は此の故に優秀！

一、四十餘年の經驗
一、洗煉されたる技術
一、嚴選されたる原料
一、最も優秀なる香味料
一、世界第一の製産額

5月31日

規定

一、お答の用紙
A、ライオン歯磨チューブ入家庭用、大形、中形、小形（但し小形は十七錢賣のもの）の外函の裏面。
B、ライオン歯ブラシ一號、二號、三號、の外函の裏面。（上下の耳の部分は切り捨てる事）
C、潤製ライオン歯磨の帯封を切取り葉書大の紙に貼つたものの裏面。
D、ライオン粉歯磨特大袋或は大袋（但し大袋は十錢賣のもの二枚一組とす）の上部の一部一寸程を葉書大の紙に貼つたものの裏面。又は其他の用紙。

一、お答の書き方
お答の用紙へ次の四項目をわかり易く書いて下さい。
一、課題の答　二、御希望の特等の品名一つ。三、お宅で御購讀の新聞名。四、貴方の御住所と御姓名。

一、送り方　十五グラム（四匁）毎に三錢切手を貼つて下さい。郵税不足のものは受付けません。御最寄の販賣店へお頼みになればお手數も郵税も省けます。

一、送り先　大阪市東區博勞町三丁目　ライオン歯磨大阪支店新工場記念大懸賞係宛

一、締切　昭和十年五月卅一日本舗到着のもの。

一、當選發表　昭和十年七月中旬　全國新聞紙上に特等七百名、壹等二千名を發表し、其他は賞品の發送を以て發表に代ふ。

一、抽籤方法　正解者中より嚴正なる抽籤を行ひ、當選者へ賞品を贈呈す。一等より五等までは特等に當籤洩れの分を順次抽籤して決定す。特等は正解者の希望賞品別に抽籤す。

一、其他　當選洩れの方々へは別に賞品を進呈致しませんから御承知願ひます。懸賞に就ての一切の御問合は勝手ながら御返事申上げません。應募區域は内地、臺灣、朝鮮、樺太。

一、お一人で何枚でも應募出來ます。

…御注意…

『空の旅行券に就て』
東京—名古屋—大阪　大阪—福岡
福岡—蔚山　蔚山—京城
京城—平壌　平壌—新義州
右七區間の中、御希望の一區間航空券（東京大阪間は特に一區と見做す）片道三等汽車賃付、但搭乘地までの諸車賃及び御搭乘區間以外の汽車賃は負擔致しません。右航空券は當選發表の日より向ふ三ケ月間有效（拂戻又は現金との引替は御容赦）

天使 (81)

横光利一作 宮田重雄畫

六ノ二七

「でも、面白いわ。あたし泣いちやつたの。狂人になるところ、恐いやうね。」

それ以上雪子も話さないで、どこかへ行つてくれゝば良いと、幹雄が思つても、雪子はなかなか彼の傍から、放れさうもなかつた。

そのうちに幹雄の一番恐れてゐた有原慶造が、末の妹をつれて、近よつて來た。すると雪子は、さも愉快さうに、幹雄をまた慶造に紹介した。

「僕は有原慶造と申します。どうぞよろしく。」

と慶造は慇懃に挨拶した。幹雄は自分の名前を云つてから、

「私はあなたと、シェパードの會でお眼にかゝつたことがあるんですが。御記憶はありませんか。」

と訊ねてみた。慶造の顔は、たちまち、にこやかに笑ひ出した。

「あ、さうでしたね。私も、どうもお眼にかゝつた方だと思ひましたのですが、あのときでしたか。すつかり忘れてをりまして。甚だどうも」

犬好きといふものは、逢へば、益々知己の如く話がはづむものであるが、慶造と幹雄も、もうシェパードの事になると、雪子も妙子も、眼中にはなくなつたかのやうであつた。

二人は、互に自分の犬の系統だとか、毎日犬の訓練の難事さとか、フィラリアの豫防法の困難なことだとか、いろいろ話し合つた。雪子と妙子も、慶造と幹雄の打ちとけた話しぶりを、初めは不思議さうに眺めてゐたが、だんだん面白さうに二人の話に引きこまれていつた。

「私の家には、今度ドッベルマンとワイヤーが來たんですが、ワイヤーは妙子が好きでしてね。私が片方の耳が立つてゐるから、駄目だと云ひましたら、耳が垂れるやうに、絆創膏で耳を額つぺたへ張りつけたり、糊でくつつけたりしてるんですよ。」

慶造の云ふのに、妙子は顔を赧くして云つた。

「いやだわ、そんなこと仰言つちや。」

「耳は折れましたか。」

と幹雄は訊ねた。

「いゝえ、まだですの。でも、兄さん、耳が垂れなきや、どこかへやつてしまふつて、云ふんですもの。だもんだから、あたし、可哀相でどうかして垂らしてやりたいと思つて、毎日耳いぢりなんですのよ。」

「そいぢや、いつまでも垂れなきや、一ついたゞきたいもんですね。私の處には、このあひだ迄コリイがゐたんですが、病氣してゐたもんですから、他家へ預けてあるんですよ。お良ろしければ、お譲りしても良うございますよ。」

「ありがたうございます。あたしコリイは大好きですの。」

「それぢや、送らせますよ。」

「いえ、あたくし、雪子さんといただきに上りますわ。」

「いただくのは良いが、お前に貰はれちや、コリイが可哀相だよ。」

と慶造は笑つてひやかした。

そのうちに、次の幕になつた。次は菊五郎と三津五郎の踊りであつた。慶造と幹雄とはどちらも近いうちに、シェパードを見せて貰ひに行く約束をして、二方へ別れた。

幹雄は、席へついても、雪子と自分のことに、最早や氣づいてゐる慶造のことを思ふと、どうかして彼の疑ひを解く方法はないものかと、ただそればかりが心配の種になつた。

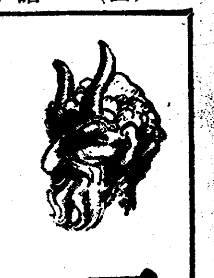

DKラヂオ

けふの番組 二十日(月)

第一放送

午前六時（東）ラヂオ體操
同六時三〇分（東）英語講座（三の一）ジョージ・ケージャー
同七時一分（京）朝の修養 維摩經問疾品（五） 京都清水寺貫主 大西良慶
同一〇時 氣象通報
同一一時五分 料理獻立、日用品値段、鮮魚卸相場
正午時報、今日のプログラム發表 京城府廳、水産市場發表
午後零時五分 セロ獨奏 一、奏鳴曲 イ長調：ベートヴエン作曲 アレグロ スケルツオ アダヂオ アレグロ 二、(イ)メヌエット・バレンシン作曲 (ロ)愛の夢、リスト作曲 (ハ)スパニッシュダンス、ポッパー作曲 三、ギターレ、モスコウスキー作曲 高勇吉 ピアノ伴奏 JBストデニー
同零時四〇分 ニュース
同二時 家庭講座 初夏の衛生（その一）胃腸に就て 醫學博士 今村豐八
同四時 ニュース、職業紹介事項
同四時二〇分（東）夏場所大相撲實況（第二放送に依る）（千秋樂）―兩國々技館より中繼
同六時 アッコデイオン獨奏 一、荒城の月 二、證城寺の狸囃子 三、オールドフオークスアットホーム 四、デイキシランド 五、マイオールドケンタッキーホーム 六、谷の灯ともし頃 全壽麟
同六時二〇分（東）コドモの新聞 關屋五十二
同六時二五分（東）基礎英語講座（十八） 岡倉由三郎
同七時 ニュース、天氣豫報
同七時三〇分 講演 一、性病豫防問題 東大教授醫學博士 遠山郁三 二、性病の害毒に就て 新潟醫大教授醫博 橋本喬
同八時（東）管絃樂 ベートーヴエン連續演奏 第五回 日本放送交響樂團 交響曲 第五番 八短調 指揮 山本直忠 第一樂章アレグロ・コンブリオ 第二樂章アンダンテ・コン・モト 第三樂章アレグロ 第四樂章アレグロ
同八時三〇分（東）舞臺劇―新宿第一劇場より中繼―權三と助十 岡本綺堂作 場景 神田橋本町裏長屋の場
配役 家主五郎兵衛 片岡我當 猿屋權三 守田勘彌 權三女房おかん 市川松蔦 駕屋助十 市川段四郎 同弟助八 坂東簑助 彦三郎 坂東鶴之助 願人坊主雲哲 坂東彌好 同 願哲 市川莚五郎 猿廻し與助 市川中三郎 その他合長屋の男女大ぜい 鳴物連中 杵屋榮蔵社中
同九時一五分（東）小唄 一、春霞立つや 二、梅の實 三、話白けて 四、梅雨もよひ 五、野暮な屋敷 六、春雨 七、夕立の晴れて 唄 蓼胡伊久 三味線 蓼胡米 替手 蓼胡新
同九時三〇分（東）時報 ニュース 氣象通報 翌日のプログラム發表 ニュース再放送

第二放送

午後零時五分 古談 姜琪元
同一時 常識講座（一） 尹元上
同一時三〇分 童謡 白鵬會
同六時五五分 産業ニュース 經濟解説 李健赫
同八時 講演 嚴昌燮
同八時三〇分 映畫物語 朴應冕
同九時 音律 正樂傳習所會員
同九時三〇分 遊山歌外 孫瓊蘭

あすのきゝ物 二十一日(火)

午後零時五分 舞臺劇 近頃河原達引 お俊傳兵衛（堀川猿しの場） 中村翫尾一座
同二時 家庭講座 初夏の衛生（その二）眼に就て 城大助教授 江波知隆
同六時（大）國史物語 大楠公三部曲 大阪放送童話研究會
同六時二五分（東）青年の時間 田園の文學 吉田絃二郎
同七時三〇分―京城より全國中繼―講演 樂浪の文化に就て 京城帝國大學教授 藤田亮策
同八時 新日本音樂 佐藤共山外
同八時三〇分（大）映畫劇 マリアのお雪 第一映畫社
同九時（大）歌劇―大阪朝日會館より中繼―『黒船』 三上孝子外
同一〇時より午前三時四〇分迄 京城府會議員選擧中間並結果發表

家庭講座 初夏の衛生（その一） 午後二時

胃腸に就て

醫學博士 今村豐八

胃 腸は人體の生活に必要缺くべからざる榮養物質の攝取を司る重要臟器でありますから其健全なると否とは健康に大なる關係を有する事は申すまでもありません 人間の胃は薄き筋層と粘膜とから出來てゐる極めて優しき柔軟なるものでありまして鷄の砂嚢の樣に強靱性のものではありません

腸 も亦同樣に柔軟なる臟器であります、しかして胃腸の障害即ち嘔吐や下痢や急性の炎症はこの初夏の頃から夏にかけて多くなるのであります、私は茲に初夏の胃腸の衛生に就てお話し致し皆樣の健康増進の參考に供したいと存じます

管絃樂

午後八時 東京より ベートーヴエン連續演奏第五回 日本放送交響樂團 指揮 山本直忠

交響曲 第五番 八短調

ベートーヴエンの交響曲九篇の中『第五』ぐらゐ萬人に愛聽されてゐる交響曲は恐らく他にあるまい、これこそは彼の眞面目を示した曲である。活力にあふれ不退轉の氣魄に滿ちた、眞に男らしいまでの精神の表現である。ベートーヴエン全曲の中で恐らく最も普及された作品であるのみならず古今のあらゆる作品の中で最も有名なものの一つであるだけに、この曲のやうに多く演じられ、又傳説の多くを持つものは異數である 要するに、この偉大な作品は、最も華々しく、最も戰鬪的であり、悲劇的であり、且誰にでも了解しやすいといふのがその特質で、又一方に於て所謂クラシズムからロマンチシズムへと移る爛熟期に達したベートーヴエンを示すものとして重視されてゐるものである

第一樂章 アレグロ・コン・ブリオ
第二樂章 アンダンテ・コン・モト
第三樂章 アレグロ
第四樂章 アレグロ

性病講演二題（後七時半）

一、性病豫防問題

東京帝大教授、醫博 遠山郁三

現今本邦に於ける性病蔓延の程度を概況し從來忽諸に附されたる性病豫防事業の一日も忽せになし得ざること、並に其實施の困難なる事情を述べて、官民一致の協力と各個人の自覺を望む

二、性病の害毒に就て

新潟醫大教授、醫博 橋本喬

性病の害毒の如何に恐るべきものであるかは一般によく承知されてゐるところであるが、性病に對して一般に信じられてゐるところと反對の場合が屢々ある。その害毒に就て私の專門的立場からお話申し上げよう

舞臺劇（東京新宿第一劇場より中繼） 權三と助十

岡本綺堂作 ―夜八時半―

守田勘彌 片岡我當 坂東簑助 市川段四郎 外

神田橋本町裏長屋の場 享保頃の七月初旬

權 三と助十は壁一重の隣合ひで一つ駕を擔ぐ相棒だが、仲が好いかと思ふと喧嘩を始め、忽ち仲直りする間柄だつた、今日は年一度の井戸がへ、長屋中で手傳ふが權三は跛を抱いでのつそり起きたゞけで手傳ひに出ない。やがて助十助八兄弟が喧嘩を始め、權三が仲裁に入つたところに家主が來て井戸がへに出ない横着を叱るも と裏長屋に住んで人殺しの科で投獄され牢死した小間物屋彥兵衛の伜彥三郎が父の無實を晴らさうと遙々大阪から來り、家主も孝心に感じ再調を願ふ手段を考へる、實は權三助十は不圖通りかゝつて眞犯人は左官屋の勘太郎だと知つてゐたが彥兵衛が犯人に上つたので掛り合になるのを恐れて默つてゐたのだつた。家主は再調を願ふ一策に權三と助十に繩をかけて南町奉行に訴へ出る事になる權三の女房と助八は喧嘩も忘れて流石に心配する

小唄

夜九時十五分 東京より
唄 蓼胡伊久 三味線 蓼胡米 替手 蓼胡新

一、春霞立つや

本調子へ 春霞立つや名にあふ江戸櫻けふ逢ふ姿のはちまきはすぎしころより待ちわびてそのかひあつておちこちの噂もよしや吉原で熟ひそめたる仲の町茶屋提灯も色めきて

二、梅の實

本調子へ 梅の實も色づく頃やさつき雨ははれ間にちよつと月の顔見返る山の尾上よりしのび音にきく時鳥。まの笑顔を三升嬉しさ

三、話白けて

本調子へ 話しらけてついつくわんと明けて口説の夏の月涙でしめる白粉のあれまた鳴くか時鳥

四、梅雨もよひ

本調子へ 梅雨もよひ傘もつ程もなかりしにいつ降りそめし五月雨や軒の玉水音ひゞへて雨もおつだよ菜山のしげりオヤほとゝぎす初音聞かせてなまぬかし

五、野暮な屋敷

本調子、替手へ 野暮な屋敷の大小すてゝ腰も身輕な町住居ヨイヨイよいやさ

六、春さめ

本調子、替手へ 春雨にふられて歸るみちすがら土手の蛙がげたげた笑ふこちやおかしくもないものを

七、夕立のはれて

三下り本調子替手へ 夕立のはれて 市川三升詞 草庵曲
そめだす水色の空にはにじの擱波し見あひ見かはす船の中のぞく筑波も笑ひ顔

大阪商船定期出帆

北鮮阪神行（門司經由）急行 ◎內鮮滿連絡優秀客船
貴州丸 六月二日
武昌丸 五月廿四日
慶運丸 五月廿七日
河南丸 五月卅一日
清津午前十時 雄基午前二時 門司着翌々日午前十時

北鮮臺灣行 江蘇丸 清津發五月卅一日 清津、雄基、城津、興南、博多、長崎、鹿兒島、基隆、高雄行

大連內地直行 日滿連絡 每日發
大連發 午前十時 門司 午後早朝着 神戸
滿鐵主要驛ニ於テ船車連絡切符發賣

門司基隆直行 內臺連絡 每五日目發船
あめりか丸 扶桑丸 吉林丸 熱河丸 うらる丸 ばいかる丸 たこま丸 すんだる丸 はるびん丸 しやとる丸
高千穗丸 蓬萊丸 瑞穗丸 門司發正午 五月廿八日 五月廿三日 六月一日（基隆着翌々日午後一時）
門司より阪神行大型船便多數あり 詳細は左記へ御問合せ下さい（案内書進呈）
大阪商船株式會社 京城出張所 京城府南大門通三丁目一〇六 東京火災ビル四階 電話本局長一八三〇番
鮮內代理店・案內所 仁川 慶田組 釜山 釜山商船組 國際運輸會社 ジャパン・ツーリスト・ビューロー 京城三中井、平壤三中井、安東大和旅館案內所

朝鮮郵船定期出帆

△印ハ船客御斷リ

◉北鮮新潟連絡船開始 新京丸（重噸四、一〇二噸） 定員一等十二名、二等四十三名、三等百二十八名
雄基 三ノ日 午前六時發
羅津 三ノ日 午前八時着 午前九時發
清津 三ノ日 正午十二時着 午後五時發
新潟 五ノ日 午前十二時着 午前八時發
清津 七ノ日 午前十八時着 午後二時發
羅津 九ノ日 午後五時着 午後七時發
雄基 九ノ日 午後七時着

北鮮橫濱直行 長白山丸 羅津十八日 雄基十九日 清津三十日 東京—清水—名古屋—阪神—關門—コース

北鮮東京行 長壽山丸 雄基二十四日 清津二十五日 元山二十七日 釜山—關門—大阪—名古屋—清水—橫濱寄港
咸京丸 雄基十日 清津十二日 元山十三日 釜山—關門—大阪—名古屋—清水—橫濱寄港

○急行船 關門—橫濱寄港

西鮮東京行 △佐賀丸 仁川三十日 群山三十日 木浦二十六日
△咸鏡丸 新義州三日 鎭南浦一日 仁川三日

北鮮名古屋行 釜山—博多—關門—阪神寄港
○陸軍運輸部御用船 立神丸 雄基六日 清津七日 元山九日 釜山—博多—關門—廣島—阪神寄港

北鮮大阪行 榮江丸 雄基廿四日 清津廿六日 元山廿八日 釜山—博多—神戸寄港
西鮮大阪行 櫻島丸 仁川二十四日 群山二十五日 木浦二十六日
漢江丸 雄基二十日 清津二十二日 元山二十三日 博多直行—神戸寄港
○北部線 釜山丸 仁川三日 群山四日 木浦五日
漢城丸 新義州五日 鎭南浦七日 仁川十日

敦賀行 金剛山丸 新義州 漢城丸 慶安丸 雄基三日 清津三日 元山六日 新舞鶴—舞鶴—宮津—境寄港

鹿兒島・三角行 錦江丸 仁川三日 群山一日 木浦二日 釜山—博多—長崎寄港

西鮮清津行 平安丸 仁川 日 鎭南浦 日 釜山 日
北鮮上海・青島行 平安丸 清津 日 釜山 日
上海行 木浦 港 青島經由 群山
青島行 安東—芝罘—大連寄港 平安丸 仁川二十四日 鎭南浦二十六日 釜山三十日
大連行 會寧丸 仁川二十日 鎭南浦二十二日
錦江丸 仁川二十五日 鎭南浦 日
浦鹽行 清津丸 仁川二十四日 鎭南浦二十五日
漢江丸 元山五日 清津八日 雄基九日

△乘船賃金低廉船中食事附
△右ノ外隨時臨時船ヲ配船致シ船腹ノ潤澤ヲ取計ヒ居リマス

日本郵船定期出帆
歐州行 諏訪丸 橫濱五月廿六日 神戸五月三十日 門司六月一日
桑港行 大洋丸 橫濱五月三十日 神戸六月二日
豪洲行 北野丸 橫濱五月十三日 神戸五月十七日 長崎五月二十日

朝鮮郵船株式會社 京城南大門通リ五ノ一 代表電話本局四一九五番
釜山支店 大倉町 電話四〇一三番
元山支店 海岸町 電話長一二四番
仁川出張所 港町 電話長三五一番
京城代理店 朝鮮運送會社 電話本局四七〇〇番
鎭南浦代理店 朝鮮商工會社
仁川代理店 朝鮮運送會社
群山代理店 群山海運會社
木浦代理店 朝鮮運送會社
釜山代理店 大池回漕店
元山代理店 朝鮮運送支店
城津代理店 朝鮮運送支店
清津代理店 國際運輸支店
雄基代理店 國際運輸支店

淋病藥選定問題

淋病患者は如何なる藥劑を優良とすべきか

それは內務大臣を會長とし、醫藥學界の最高權威者十六名を委員とし、愼重審議の上その品位を定め、日本藥局方に收載し且內務省衛生試驗所に於て檢査封緘せる藥劑が、我醫療界の基準となつてゐるのである

故に我商會の淋病藥は政府指定、醫藥學界の最高權威者が選定の日本藥局方收載、尚內務省衛生試驗所封緘の治淋劑六種を主藥とし何等副作用なき樣配劑せる許可濟の公認治淋劑なるを以て

良いから効く、効くから賣れる

で非常な發展をしたのである
病患者は種々の廣告に迷ふことなく有田ドラッグ專賣所にて有田音松鑑製劑を御買取あれ

淋病藥		
特製治淋劑 八日分	四円	
別製治淋劑 八日分	八円	
德用 十六日分	十五円	

梅毒

商會の梅毒藥は政府指定日本藥局方驅黴劑三種と驅梅劑數種を主藥とし副作用の絕無を期した許可濟の公認驅黴劑にして初期のカンソ、ヨコネの治療は勿論、第二期全身梅毒、潛伏梅毒、遺傳梅毒、梅毒性ロイマチス等も本劑の內服によつて直に排泄作用を行ひ、梅毒から來る不快症狀や局部並に全身症狀が漸次薄らいで治病の目的を達し得るのである 恐るべき梅毒を子孫に遺傳せざる樣、一日も早く商會の驅黴劑を服用され治癒の目的を達せられよ

梅毒藥		
特製（十七日分）	六円	
別製（十七日分）	八円	
德用（四十日分）	十八円	

有田ドラッグ專賣所にてお買取あれ

京城 郵便本局前 黃金町四 龍山練兵町
全州 高砂町 兼二浦 本町
光州 本町三 鎭南浦 碑石里
木浦 榮町二 海州 南本町
平壤 本局前 大邱 弓町 新義州 桜町
釜山 幸町一 馬山 京町三 元山 本町三
仁川 宮町二 麗水 港 咸興 本町二
大田 榮町一 浦項 本町 羅南 生駒町
群山 驛前通

にせ藥をウルサギ師あり
藥箱に大阪內本町有田音松鑑製の文字あるもの吉 お買取あれ

春情に淋病・ネオチリン飲んで惠美須顔

北海道ミルク

新鮮・純良・簡便
母乳代用に最適

頭痛 齒痛
はれやか は暗い心をすぐ晴す
全國各地藥店にあり
¥.30 .50 1.00 2.00

神經衰弱治療劑
フイチン

頭腦を明快にし記憶力を增進し神經衰弱・學問嫌忌・健忘症を醫す又體力・精力を強盛となす
二十錠入定價一圓二十五錢
文獻進呈 大阪市東區道修町三丁目 小西藥店 ビル四階

男性ホルモン
アンドロスチン（錠劑及注射液）

▲精力・體力・活動力の增強と早老防止▼

ランラン ポマード

京城 金
金銀地金分析賣買所
杉山商會
高價買入
杉山商會

頭痛にノーシン

★頭痛の解消と腦の疲勞恢復に獨自の綜合的効果を誇る

常習頭痛に惱む中年初老の人々 ☆ 偏頭痛に苦しむ若き御婦人達… ☆ 過度の執務勉強から起る事務家學生諸氏の頭腦疲勞恢復に…… ☆ 理想の頭腦藥として餘りにも有名な日本のノーシン

主効 頭痛・偏頭痛 頭重・頭腦過勞 宿醉・頭內朦朧
胃腸に無害
價 .20 .30 .50 1.00 etc
★どこの藥店にもあり